Park&ride-ul de la Aeroport a obținut toate avizele necesare

Consiliul Județean Cluj pregătește lansarea licitației pentru contractul de execuție. **Pagina 2**

monitorulcj.ro

JOI | 6 AUGUST 2020 | anul XXIII, nr. 147 (5811) | 12 pagini | 1,50 lei

Telefon Monitorul: 0264/59.77.00

PUBLICITATE

FORTIFIKAT®

METEO

CLUJ-NAPOCA

27°C

Detalii în pagina 2

1 € = 4.8336 LEI

Școala offline!

Noul an școlar va începe în 14 septembrie

Majoritatea elevilor vor merge fizic la școală, a confirmat președintele Klaus Iohannis. Decizia deschiderii școlilor va fi descentralizată la nivel județean. **Pagina 7**

Nopți magice de vară la Cluj-Napoca!

Primul mare festival organizat după izbucnirea pandemiei de COVID-19 a scos clujenii din case, care se relaxează seară de seară la proiecțiile din cadrul TIFF 2020. **Pagina 6**

ADMINISTRAȚIE

Liber la depozitarea gunoaielor în CMID

RADP urmează să negocieze cu operatorii de salubritate din județ prețul de depozitare a gunoaielor în Centrul de Deșeuri. **Pagina 3**

POLITICĂ

Clujul consolidează relațiile cu Coreea de Sud

După protocolul încheiat cu Dortmund, Cluj- Napoca vrea să întărească parteneriatul cu orașul sud-coreean Suwon. **Pagina 5**

Situația epidemiei de coronavirus

56.550 de persoane infectate la nivel național

1.295.222 de teste prelucrate

464 pacienți la Terapie Intensivă

1.332 cazuri confirmate la Cluj

28.584 vindecați

2.521 decese

*până la închiderea ediției

PUBLICITATE

ROMSYSTEMS

ANGAJEAZĂ

• **Economist**

Cerințe:

- studii superioare de specialitate
- experiență în domeniu constituie avantaj
- bune cunoștințe de operare PC

• **Recepționer primire clienți**

• **Șofer -** posesor de permis categoria B, pentru transport marfă înCluj-Napoca și țară

Oferim: salariu motivant, condiții avantajoase, loc de muncă într-o locație nouă.

Telefon: 0724-379279

email: pencofcristina@gmail.com

ADMINISTRAȚIE

Circulația pe podul peste Arieș din Turda, reluată în ambele sensuri

Compania Națională de Administrare a Infrastructurii Rutiere (CNAIR) a anunțat că, începând de miercuri, 5 august 2020, circulația pe podul rutier peste râul Arieș de la ieșirea din Turda, spre Alba Iulia s-a reluat în ambele sensuri, cu restricții de viteză.

O vreme îndelungată, circulația s-a desfășurat pe un singur sens, alternativ, ceea ce ducea deseori la ambuteiaje, iar șoferii erau nemulțumiți că pierdeau mult timp în trafic. Semaforul a fost desființat, iar circulația pentru pietoni a fost restricționată pe o singură parte.

„Vă informăm că, în urma verificării podului situat pe DN1 la km 444 + 840, de către Serviciul Proiectare și Biroul Poduri din cadrul DRDP Cluj, începând cu data de 05.08.2020, circulația s-a reluat în ambele sensuri, cu restricții de viteză. Facem apel la conducătorii auto care tranzitează acest pod să respecte semnalizările orizontale și verticale”, a transmis CNAIR.

Podul va fi supus unor lucrări de reabilitare, proiectul tehnic fiind în curs de avizare. „Referitor la reabilitarea podului peste râul Arieș, la Turda, precizăm că documentațiile tehnice necesare demarării acestor lucrări sunt în stadiul de avizare la nivelul CTE (Consiliul Tehnico-Economic) al CNAIR”, a precizat conducerea CNAIR.

ACTUALITATE

Iohannis: „Infractorii, în pușcărie, iar oamenii cinstiți să fie apărați”

Președintele României, Klaus Iohannis, a declarat, miercuri, cu privire la clanurile de interlopi, că acesta este un fenomen îngrijorător și a susținut că există o preocupare „serioasă” din partea instituțiilor statului, dar aceste lucruri nu pot fi reparate de pe o săptămână pe alta.

„Este un fenomen pe care îl observăm cu îngrijorare, dar, în același timp, putem să vedem că există o preocupare serioasă și intensă și la Interne și la marile Parchete și la Ministerul Justiției, însă trebuie să vedem lucrurile așa cum sunt. Nu se poate repara de pe o săptămâna pe alta ce s-a stricat în 30 de ani sau, dacă vreți să fiu mult mai complet și mai acid politic, să ne amintim cu tristețe, că altfel nu pot să-mi amintesc, de cei trei ani de guvernare PSD, în care PSD a încercat cu toată forța să distrugă legile justiției, să pună cizma pe gâtul justiției din România, să-i apere pe penali în detrimentul oamenilor cinstiți. Asta se vede acum pe străzi”, a afirmat șeful statului, într-o conferință de presă, la Palatul Cotroceni.

El a adăugat că Executivul vine cu măsuri, dar „majoritatea PSD se opune” în Parlament reformelor necesare în domeniul Justiției.

„Actualul Guvern vine cu măsuri, dar, când ajungem în Parlament, aceeași majoritate pesedistă care încă se opune la reformele necesare în domeniul justiției. Asta nu ne face să ne oprim”, a susținut președintele Iohannis.

07 99 55 77 99 Trimite-ne POZE, FILME și ȘTIRI.

PUBLICITATE

Terapia
a SUN PHARMA company
FORTIFIKAT®

CLUJ-NAPOCA
17°/27°C
Variabil

TURDA	18°/28° Înnorat	**BĂIȘOARA**	16°/25° Înnorat
GHERLA	18°/29° Variabil	**BELIȘ**	13°/21° Înnorat
HUEDIN	16°/26° Înnorat	**VALEA IERII**	16°/23° Înnorat
DEJ	17°/29° Soare	**RĂCHIȚELE**	15°/22° Înnorat

Telefoane utile

Poliția 112	Aeroportul Internațional Cluj-Napoca 0264-416.702
Pompieri 112	Primăria Cluj 0264-596.030
Salvarea 112	Telefonul primarului 0264-984
Jandarmeria 956	Primăria Mănăștur 0264-480.627
Protecția civilă, Salvamont 982	Primăria Mărăști 0264-413.355
Salvamont Băișoara 0264-777.867	Primăria Iris 0264-435.040
Salvamont Vlădeasa 0264-624.967	Primăria Someșeni 0264-435.050
Asistență socială 979	Primăria Grigorescu 0264-585.831
Informații C.F.R. 952	Primăria Zorilor 0264-438.595
Deranjamente Gaz 0800800928	Primăria Gheorgheni 0264-401.152
Deșeuri electrice 0800444800	Primăria Turda 0264-313.160
Protecția Consumatorului 0264-431.368	Primăria Dej 0264-211.790
Poliția Secția 1 (Centru-Gară) 0264-432.727	Primăria Gherla 0264-241.926
Poliția Secția 2 (Mărăști) 0264-450.043	Primăria Huedin 0264-351.548
Poliția Secția 3 (Gheorgheni – Bună Ziua) 0264-414.006	Prefectură 0264-591.637
Poliția Secția 4 (Mănăștur) 0264-452.190	Consiliul județean 0372-640.000
Poliția Secția 5(Gruia – Grigorescu) 0264-582.777	Serviciul Stare Civilă 0264-596.030
Poliția Secția 6 (Zorilor) 0264-453.397	Ridicări auto 0264-444571
Poliția Secția 7 (Someșeni) 0264-416.646	RATCJ 0264-503.700
Agenția C.F.R. 0264-432.001	Electrica Cluj 0264-595.721
Autogara Cluj 0264-435.278	RAJAC 0264-591.444
	Spitalul Județean 0264-597.852
	Spitalul CFR 0264-598.270
	Spitalul Militar 0264-598.381

monitorulcj.ro
ISSN 2065 – 6408
Editor: **SC MONITORUL DE CLUJ SRL**
Acționariat: Sorin Stanislav – 60%, Paul Niculescu – 40%
office@monitorulcj.ro, tel. 0371/177 371, fax 0264/597 703
Director general | Sorin Stanislav **Director editorial** | Paul Niculescu
REDACȚIA
Redactor-șef | Bianca Preda
Redactor - șef adjunct Raymond Füstös
Coordonator ediție online Tibor Demeter
Redactor responsabil de număr: Raymond Füstös
eveniment@monitorulcj.ro, tel.: 0264/59.77.00 int. 125
Diana Cîmpean – **politică-administrație**
Bianca Orga – **social**
Paul Gheorgheci – **fotoreporter**
Eliza Lucaciu – **șef departament dtp**
Mihaela Puiac, Ioana Hotea – **dtp**
Sorin Mărghitaș – **editor Monitorul de Arieș, Mesagerul de Alba**
monitorul de cluj folosește serviciile text și foto ale agenției de presă Agerpres
ADMINISTRAȚIE & PUBLICITATE
Coordonator Mare Publicitate – Călin Tanțău
Coordonator Mica publicitate – Iuliana Nagy
IT – Radu Moraru
Secretariat – Iulia Todea
Contabilitate – Camelia Petrean
Distribuție – Sorin Mădărășan
ADRESA REDACȚIEI
SIGMA Business Center Cluj-Napoca, str. Republicii nr. 109, etaj I
Telefoane: 0264-597.700, 0264-59.77.03; 0364-401.531; fax: 0264-59.77.03
E-mail: redactia@monitorulcj.ro; reclama@monitorulcj.ro; mica.publicitate@monitorulcj.ro
Publicitate: 0264-599.416; **Abonamente**: 0264-59.77.03
CENTRE DE MICA PUBLICITATE:
Sediul redacției – SIGMA Business Center – str. Republicii nr. 109, Et. 1
Abonamentele la monitorul de cluj se pot face la sediul redacției, prin Poșta Română, Donath Media

Potrivit articolului 206 C.P., responsabilitatea juridică pentru conținutul articolului aparține autorului. Articolele marcate cu Ⓟ reprezintă materiale publicitare, iar monitorul de cluj nu își asumă responsabilitatea pentru conținutul acestora. De asemenea, în cazul unor agenții de presă și personalități citate responsabilitatea juridică le aparține.

Tiparul executat la BETA MEDIA GROUP SRL

IMPORTANT PENTRU CITITORI ȘI ABONAȚI
Monitorul de Weekend (ediție de vineri – sâmbătă – duminică a cotidianului Monitorul de Cluj – monitorulcj.ro) **se distribuie prin abonament doar împreună cu Monitorul de Cluj.**
Monitorul de Cluj SRL nu vinde abonamente prin servicii de tip call-center (vânzare prin telefon), nici prin vânzare din ușă în ușă.
Abonamentele la Monitorul de Cluj (monitorulcj.ro), inclusiv ediția Monitorul de Weekend **se pot contracta doar prin Poșta Română, Donath Media sau la sediul redacției** (str. Republicii 109, et. 1).
Informații despre abonamente puteți obține la numărul de telefon 0264/59.77.03 sau prin email, la adresa office@monitorulcj.ro.

„Verde" pentru park&ride-ul de la Aeroportul Cluj-Napoca

Proiectul park&ride de la Aeroportul Cluj a primit toate avizele necesare. Se pregătește lansarea licitației de execuție pentru parking.

Diana CÎMPEAN
redactia@monitorulcj.ro

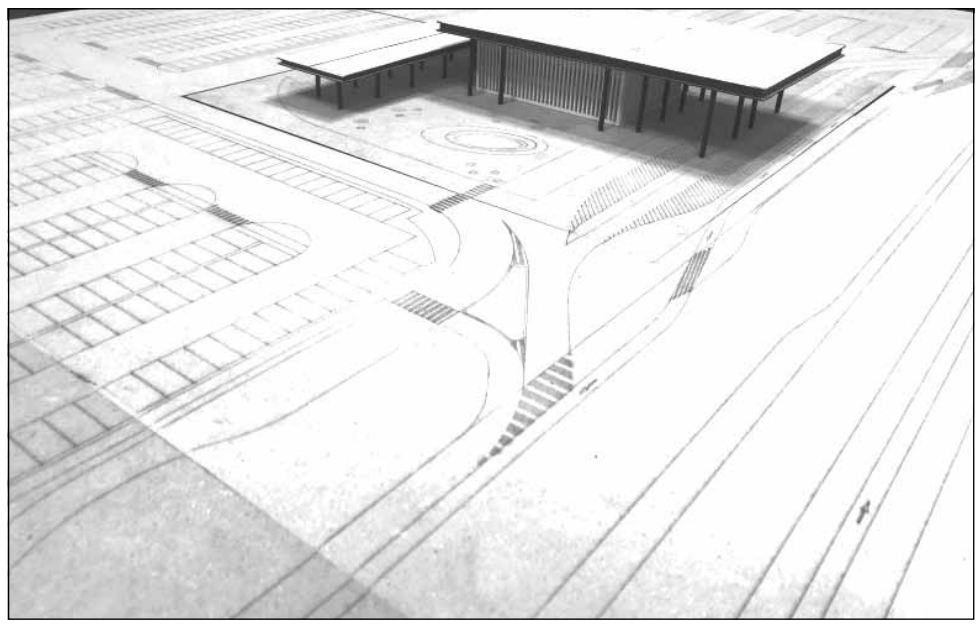

Proiectul de realizare a park&ride-ului de lângă Aeroportul Cluj a primit ultimul aviz necesar

Proiectul de realizare a park&ride-ului de lângă Aeroportul Cluj a primit, marți, ultimul aviz necesar. După primirea autorizației de la Primăria municipiului Cluj-Napoca, va fi lansată licitația pentru execuția lucrărilor.

Președintele Consiliului Județean Cluj, Alin Tișe, a declarat că a fost eliberat, marți, ultimul aviz necesar construirii unei facilități de tip park&ride lângă Aeroportul Internațional „Avram Iancu" din Cluj-Napoca, urmând a fi lansată licitația pentru execuția lucrărilor.

„Chiar ieri (marți – n.r.) am primit ultimul aviz necesar de la Autoritatea Aeronautică Română, fiind vorba de un proiect care se realizează lângă aeroport. Era ultimul aviz pe care noi îl solicitasem și, iată, că l-am obținut și din punct de vedere a proiectării, avem deja proiectul tehnic și s-au făcut deja pașii pentru a obține autorizația de la Primărie și vom putea intra în licitație. De altfel, am și prins la rectificarea bugetară două milioane de lei în acest an, vom vedea în ce măsură vom putea să îi și cheltuim. Proiectul este avansat, s-au făcut toate procedurile și urmează să licităm execuția. Proiectul este finanțat din banii Consiliului Județean în totalitate, dar avem un parteneriat cu Primăria Cluj-Napoca, proiectul derulându-se în municipiu va deservi în principal municipiul", a declarat Alin Tișe, într-o intervenție la o emisiune radio.

Centru de congrese la standarde europene

Pe lângă amenajarea locurilor de parcare, pe terenul de lângă Aeroportul Cluj urmează să fie construit, într-o etapă viitoarea a proiectului, un centru de expoziții, congrese și conferințe, la nivelul celor din statele occidentale, a mai spus Alin Tișe.

„Oamenilor care vor veni din zona metropolitană sau din județ, în partea de nord-est a orașului le vom pune la dispoziție peste o mie de locuri de parcare. Vom ajuta municipiul să reducă numărul de mașini din oraș și sperăm să finalizăm acolo și cu acel centru de conferințe, pentru că acest park&ride este o primă etapă doar dintr-un proiect mai mare care va fi realizat, respectiv un centru de congrese, conferințe și simpozioane, după modelul Romexpo. Va fi la nivelul centrelor de expoziții din marile orașe europene", a conchis Alin Tișe.

Reamintim că, în luna iunie, consilierii județeni au aprobat proiectul privind aprobarea indicatorilor tehnico-economici ai park&ride-ului de pe strada Traian Vuia, nr. 149-151, dar și finanțarea multianuală a investiției. Obiectivul va costa 62.306.236 lei (TVA inclus), bani alocați din bugetul Consiliului Județean Cluj pe o perioadă de trei ani, astfel: 2020 – minim 2 milioane lei, 2021 – minim 25 milioane lei, 2022 – diferența până la valoarea obiectivului de investiții.

Park&ride cu peste 800 de locuri de parcare

Lucrările propriu-zise care vor avea loc la park&ride-ul de la Aeroport privesc amenajarea următoarelor: un sens giratoriu de mare viteză cu „turbo-giație", un acces rutier rapid din drumul național printr-o bandă de decelerare, un terminal tip „autogară" care va adăposti spații de așteptare călători acoperite, zone de servicii publice, copertine acoperite pentru autobuze, o parcare cu un număr total de peste 860 de locuri, opt peroane pentru autobuze, o stație de transport pentru transfer rapid, trotuare pietonale, o stație de bike-sharing cu dotările și infrastructura aferentă, piste pentru biciclete, stații de încărcare autoturisme electrice, locuri dedicate în exterior pentru car-sharing, semnalizări orizontale și verticale pe întreg tronsonul, spații verzi perimetrale.

Prin implementarea acestei investiții, Consiliul Județean Cluj dorește să sprijine politica de descurajare a transportului cu autoturismul personal și orientarea către moduri sustenabile de transport – transport public, mersul cu bicicletă, mersul pe jos. Utilizarea parcării de mari dimensiuni de către cetățenii care ajung în Zona Metropolitană a municipiului Cluj-Napoca va determina o scădere a numărului de deplasări în zona centrală cu autoturismul și folosirea, în schimb, a sistemului de transport public.

Cluj-Napoca este în finala pentru titlul de Capitală Europeană a Inovării 2020

Cluj-Napoca a ajuns în finala competiției pentru titlul de „Capitala Europeană a Inovării 2020" și ar putea câștiga un milion de euro, potrivit anunțului făcut de Comisia Europeană.

Finanțat prin Orizont 2020, Programul pentru cercetare și inovare al UE, premiul recunoaște meritele orașelor europene care dezvoltă ecosisteme de inovare dinamice menite să abordeze provocările din viața publică și să îmbunătățească viața oamenilor. Finaliștii ediției din acest an sunt (în ordine alfabetică): Cluj-Napoca (România), Espoo (Finlanda), Gent (Belgia), Groningen (Țările de Jos), Helsingborg (Suedia), Leeuwarden (Țările de Jos), Leuven (Belgia), Linz (Austria), Milano (Italia), Reykjavik (Islanda), Valencia (Spania) și Viena(Austria).

„Inovarea este esențială pentru ca orașele să asigure o redresare durabilă după perioade dificile. Atunci când orașele își alimentează ecosistemele de inovare, astfel încât actorii din domeniul inovării și cetățenii să se întâlnească și să colaboreze, ele își stimulează dezvoltarea și reziliența. Cea de-a șasea ediție a premiului «Capitala Europeană a Inovării» va fi un alt concurs important și va prezenta cele mai bune practici inovatoare care impulsionează orașele europene", a spus Mariya Gabriel, Comisarul european pentru inovare, cercetare, cultură, educație și tineret.

Câștigătorul va primi suma de un milion de euro

Orașul câștigător va primi titlul de „Capitală Europeană a Inovării 2020", precum și suma de 1 milion de euro pentru a sprijini activitățile sale de inovare și a-și consolida capacitatea de a stabili conexiuni între cetățeni, sectorul public, mediul academic și întreprinderi, cu scopul de a aduce beneficii societale comunităților sale. Fiecare dintre cele cinci orașe care se vor clasa pe locurile următoare va primi câte 100.000 de euro.

Comisia va anunța câștigătorul și ocupanții celorlalte locuri premiate ai concursului „Capitala Europeană a Inovării 2020" în cadrul Zilelor europene ale cercetării și inovării, care se vor desfășura în perioada 22-24 septembrie 2020. În același timp, Comisia va acorda Premiul UE pentru femei inovatoare 2020, Premiul Orizont al Consiliului european pentru inovare (CEI) – „Înaltă tehnologie accesibilă pentru ajutor umanitar" și Premiul pentru impact Orizont 2020.

Liber la depozitarea gunoaielor la CMID

Regia Autonomă a Domeniului Public începe negocierile privind prețul de colectare a deșeurilor din județul Cluj. Prețul depozitării în celulă este de 169 de lei per tonă, pentru fracția finală.

Diana CÎMPEAN
redactia@monitorulcj.ro

Consiliul Județean (CJ) Cluj a semnat contractul de dare în administrarea Regiei Autonome a Domeniului Public a Centrului de Management Integrat al Deșeurilor (CMID), urmând ca aceasta să negocieze cu operatorii de salubritate prețul de depozitare a gunoaielor.

Președintele CJ Cluj, Alin Tișe, a declarat că forul administrativ județean a semnat săptămâna trecută contractul de dare în administrarea Regiei Autonome a Domeniului Public (RADP) Cluj-Napoca a CMID, în prezent aceasta purtând negocieri cu operatorii de salubritate din județ, pentru a stabili prețul de depozitare a deșeurilor colectate din gospodării la rampa ecologică.

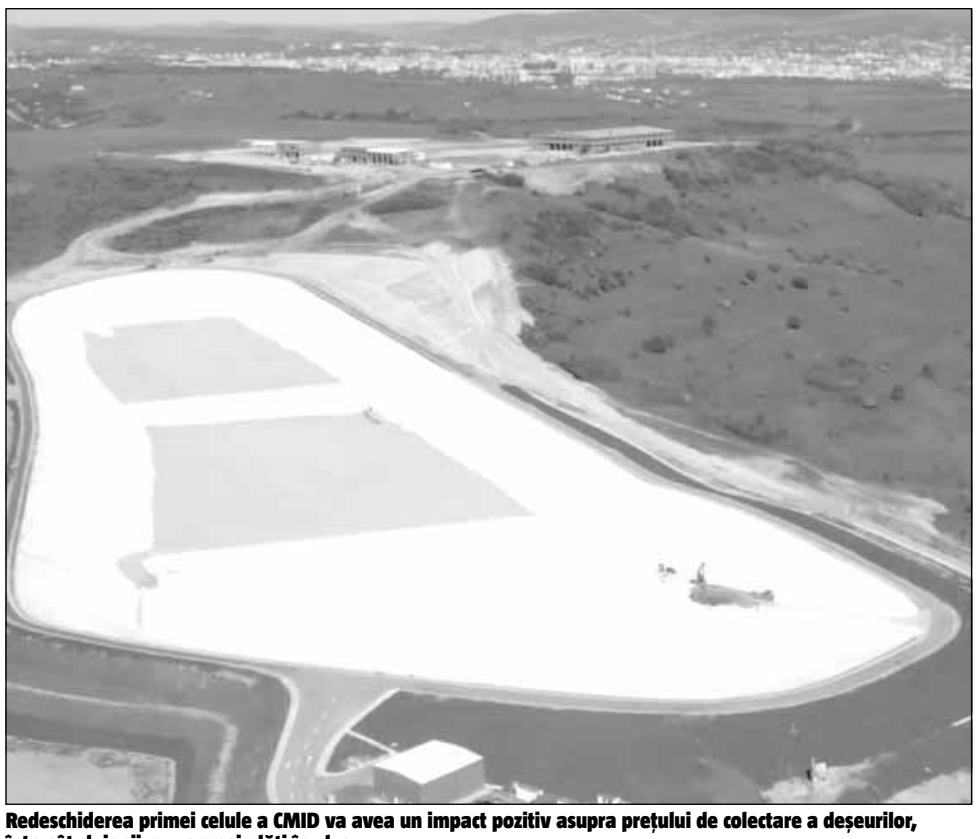

Redeschiderea primei celule a CMID va avea un impact pozitiv asupra prețului de colectare a deșeurilor, întrucât clujenii nu vor mai plăti în plus

„Am semnat deja de săptămâna trecută contractul cu RADP Cluj, urmând ca ei să înceapă negocierile cu operatorii care ridică gunoaiele din tot județul, urmând ca din acest moment să se poată folosi această celulă CMID. Prin depozitarea în această celulă, oferim o soluție pentru toți operatorii din județul Cluj. Mai mult, toate comunele, toate orașele sunt obligate, prin aderarea la ADI (Asociația de Dezvoltare Intercomunitară) să ducă gunoiul la această celulă, care aparține din acest moment întregului județ. Prețul final va fi stabilit prin negocierea pe care RADP, care a primit dreptul de depozitare prin această licitație, o va avea în primă fază cu operatorii care ridică gunoaiele din fiecare comună, iar după aceasta, va discuta direct prețul cu populația, în funcție de prețul cu care operatorul ridică gunoaiele din fiecare comună. RADP-ul se ocupă doar de administrarea celulei, a CMID. Atunci, va fi o negociere pe care o vor face în trei, respectiv RADP cu firma care ridică gunoaiele și cu populația și în mod evident, costul de depozitare în rampă va influența în final prețul pe care îl va plăti fiecare comunitate locală pentru a se ridica gunoaiele”, a declarat Alin Tișe, miercuri, la un post local de radio.

RADP va plăti 169 lei/tona de gunoaie depozitate

Președintele CJ Cluj spune că deschiderea primei celule a CMID va avea un impact pozitiv asupra prețului de colectare a deșeurilor, întrucât clujenii nu vor mai plăti în plus pentru a suporta costurile de transportare a gunoiului în alte județe, ca până acum.

„Va fi o chestiune foarte bună pentru comunitățile locale, care în prezent plătesc și 700-800 de lei pe tonă, pentru a le putea duce în alt județ și pentru a le depozita acolo. Este un mare ajutor pe care îl vom aduce în sprijinul fiecărei comunități locale. Dincolo de asta, vom ajunge în sfârșit să se închidă toate rampele care în momentul de față funcționează provizoriu și se va ecologiza toată zona de la Pata Rât și se va folosi doar acest centru. Noi am stabilit deja prețul la depozitarea în celulă la 169 de lei per tonă, pentru fracția finală, care reprezintă cam 20% din gunoiul pe care operatorul îl colectează de la populație”, a afirmat Tișe.

În ceea ce privește autorizația integrată de mediu, șeful CJ Cluj a reiterat că aceasta va putea fi obținută doar după finalizarea investiției, iar celula dată în funcțiune este avizată parțial.

„Se respectă în totalitate procedura. În momentul de față avem avizul de mediu, care presupune funcționarea celulei care este o parte componentă a proiectului integrat. Autorizația finală de mediu va fi dată în etapa în care toate obiectivele sunt terminate, pentru că legea permite recepții parțiale și darea în funcțiune parțială a acestui Centru. Am optat pentru a face o recepție parțială, a primei celule, cu un aviz de mediu obținut anterior și pe un aviz de mediu al proiectului tehnic”, a arătat Tișe.

Consiliul Județean Cluj, victorie în instanță, în procesul cu Eco Sud

În urmă cu mai puțin de două săptămâni, printr-o sentință definitivă, Curtea de Apel Cluj a respins contestația formulată de bucureștenii de la SC Eco Sud SA privind operarea CMID, Consiliul Județean Cluj primind astfel undă verde să semneze contractul cu RADP, pentru serviciile de operare a noului Centru de Deșeuri. După câteva luni bune în care CMID a fost închis din cauza blocajului, acesta poate fi redeschis, fiind inaugurat inițial în mai 2020.

„Admite plângerea formulată de petentul Județul Cluj împotriva deciziei CNSC 21679/805/C3 din 03.06.2020, pe care o modifică în totalitate, în sensul că respinge contestația formulată de contestatara Eco Sud SA ca fiind formulată de o persoană lipsită de interes. Admite cererile de intervenție voluntare accesorii în favoarea petentei formulate de intervenientele RADP Cj și ADI E M Cj. Respinge solicitarea intervenientei ADI de acordare a cheltuielilor de judecată. Decizia este definitivă și executorie. Pronunțată în data de 29.07.2020 prin punerea soluției la dispoziția părților prin mijlocirea grefei instanței”, se arată în soluția Curții de Apel Cluj.

Alin Tișe a declarat că se lucrează acum și la cele două hale rămase din CMID, inclusiv la calea de acces spre vârful dealului. Potrivit președintelui CJ Cluj, RADP a promis că va termina toate lucrările rămase până la sfârșitul anului curent. Tișe a mai spus că, „începând din cel mai scurt timp”, fracția finală a deșeurilor va putea fi depozitată în noul CMID.

Lucrările de alimentare cu apă a localităților Casele Micești și Sălicea au fost recepționate

Consiliul Județean a recepționat lucrările de alimentare cu apă potabilă a localităților clujene Casele Micești și Sălicea.

Specialiștii Consiliului Județean (CJ) Cluj, alături de cei ai Companiei de Apă Someș SA, au recepționat, miercuri, lucrările de alimentare cu apă potabilă a localităților Casele Micești și Sălicea. Lucrările au fost realizate pe o perioadă de șase luni de execuție, potrivit contractului, transmit reprezentanții Consiliului Județean Cluj.

Acestea au vizat montarea a 86 de branșamente la imobile, edificarea unei conducte de aducțiune în lungime de 3,8 km de la rezervoarele din Feleacu până în localitatea Casele Micești (comuna Feleacu), respectiv a unei rețele de distribuție a apei în lungime de 3,7 km de la rezervorul din Sălicea (comuna Ciurila), până în localitatea Casele Micești.

Valoarea totală a contractului a fost de 1.300.204,17 lei (fără TVA), fondurile fiind asigurate din Fondul Întreținere, Înlocuire, Dezvoltare (IID), constituit de Compania de Apă Someș SA și Consiliul Județean Cluj în vederea finanțării acelor proiecte edilitare locale care nu au fost cuprinse până în acest moment în programele majore de investiții atrase de la Uniunea Europeană.

Lucrările pentru apă potabilă, promise încă din 2017

Reamintim, că președintele CJ Cluj, Alin Tișe, a semnat încă din data de 1 februarie 2017 autorizația de construire în vederea executării lucrărilor de alimentare cu apă potabilă în localitatea Sălicea, comuna Ciurila, județul Cluj. Lucrările constau în realizarea de aducțiuni din sistemul de alimentare cu apă Cluj-Napoca – Feleacu – Casele Micești.

La mijlocul lunii octombrie a anului trecut, lucrările de alimentare cu apă a satului Sălicea erau „în linie dreaptă”, transmiteau reprezentanții Consiliului Județean (CJ) Cluj. „În cel mai scurt timp posibil vom finaliza aceste lucrări și vom da apă potabilă cetățenilor comunei Ciurila în anul acesta, așa cum am promis”, a precizat, în octombrie 2019, Alin Tișe.

„Mă bucur foarte mult că cetățenii celor două localități limitrofe municipiului Cluj-Napoca se vor bucura în curând de apă potabilă furnizată în sistem centralizat, cu toate beneficiile care decurg de aici – îmbunătățirea calității vieții, creșterea confortului și sporirea securității igienico-sanitare”, a declarat, în urma recepției lucrărilor, Alin Tișe.

Situație îngrijorătoare în Sălicea

Sălicea ar putea deveni prima localitate din județul Cluj în care se va institui carantina. Cristinel Popa, primarul comunei Ciurila, a anunțat că au apărut trei cazuri noi de COVID-19 în localitatea Sălicea, după ce la începutul săptămânii au fost confirmate alte îmbolnăviri. Conform informațiilor transmise de edil, vorbim despre doi bătrâni și un copil.

„Din păcate, am fost sesizat cu privire la apariția a trei cazuri noi de persoane infectate cu COVID-19 în satul Sălicea. Printre acestea se numără două persoane în vârstă și un copil. Cei trei sunt sub supraveghere medicală, iar familiile lor se află în izolare la domiciliu”, a transmis primarul, care face apel la responsabilitate și la respectarea regulilor.

Luni, prefectul județului Cluj, Mircea Abrudean, spunea că focarul din Sălicea este stabilizat și momentan nu se impune măsura carantinării localității. „Nu se încadrează pe condițiile legale pentru carantinare în acest moment. Se monitorizează atent de instituțiile abilitate, momentan focarul e stabilizat. Dacă lucrurile se schimbă, vom analiza. Dar, acum nu intră în discuție”, a declarat Abrudean, pentru Monitorul de Cluj.

Lotul Iernut – Chețani (A3), inaugurat în septembrie?

Autostrada Transilvania (A3) prinde contur, iar șoferii ar putea avea în curând noi kilometri de drum de mare viteză.

Specialiștii de la Asociația Pro Infrastructură (API) a dezvăluit noi detalii despre ritmul în care se efectuează lucrările pe Autostrada Transilvania. Din fericire pentru șoferi, constructorii Astaldi – Max Boegl s-au mișcat suficient de bine în ultima perioadă și se apropie de finalizare tronsonului de 17,9 km între Iernut și Chețani, de pe Autostrada Transilvania.

„Așa cum spuneam săptămânile trecute, Astaldi – Max Boegl se apropie cu pași rapizi de finalizarea tronsonului de 17,9 km al Autostrăzii A3 Transilvania, între Iernut și Chețani. Se execută lucrări la giratoriile și devierea drumului național 14A din nodul rutier Iernut, rigole, taluze și alte detalii finale pe restul traseului. Stratul final de uzură este așternut în proporție de aproximativ 70%, iar parapetele în jurul valorii de 50%, urmând să fie executate marcajele rutiere”, se arată într-un mesaj al Asociației Pro Infrastructură.

Potrivit estimărilor oferite de specialiștii de la organizația nonguvernamentală pentru infrastructură, tronsonul de 17,9 km de pe A3 ar putea să fie deschis undeva spre finalul lunii septembrie, pentru circulația rutieră. De asemenea, sunt șanse ca tot în luna septembrie nodul rutier de la Chețani să fie și el inaugurat, urmând să funcționeze în paralel cu tronsonul Chețani – Iernut.

Autostrada între Câmpia Turzii și Târgu Mureș este împărțită în patru loturi: lotul 1 Ungheni – Ogra (10,1 km), lotul 2 Ogra – Iernut (3,6 km), lotul 3 Iernut – Chețani (17,9 km) și lotul 4 Câmpia Turzii – Chețani (15,6 km). Odată cu finalizarea ultimelor două tronsoane – aproape 33 de kilometri – șoferii vor putea parcurge neîntrerupt cei 110 km între Târgu Mureș și Nădășel.

„Tunuri” de la Apahida pe DSP Cluj: „Comunicare slabă!”

Grigore Fati, primarul comunei Apahida, a transmis un mesaj dur către Direcția de Sănătate Publică (DSP) Cluj.

Grigore Fati și-a arătat nemulțumirea față de modul în care a ales Direcția de Sănătate Publică din județul Cluj să trateze pandemia de coronavirus. Edilul din Apahida susține că nu știe câte persoane din localitate sunt infectate, deoarece DSP Cluj nu oferă astfel de date.

„Slaba comunicare din partea DSP Cluj nu ne permite să cunoaștem situația reală a cazurilor pozitive și a persoanelor izolate la domiciliu. E posibil să avem persoane infectate în localitate, dar noi să nu știm. Dacă vom primi informații, le vom comunica populației”, a transmis Fati.

Grigore Fati i-a îndemnat pe localnicii comunei Apahida să păstreze distanțarea fizică și să poarte mască de protecție în zonele aglomerate pentru a evita astfel răspândirea coronavirusului.

„Având în vedere evoluția epidemiologică de infectare cu COVID-19, rugăm cetățenii comunei Apahida să respecte regulile cu privire la evitarea aglomerărilor, evitarea participării la evenimente locale, purtarea măștii de protecție, păstrarea distanței sociale”, a precizat Fati.

38 de cazuri noi de COVID-19, 2 decese la Cluj

Doi pacienți au decedat, până ieri, în ultimele 24 de ore, la Cluj, în urma infectării cu virusul SARS-CoV-2. Mircea Abdrudean, prefectul județului Cluj, a anunțat că au fost confirmate 38 de cazuri de coronavirus în județul Cluj, iar numărul deceselor a urcat de la 38 la 40, de la ultima raportare. Până ieri, situația epidemiologică în județul Cluj se prezenta astfel:

– în ultimele 24 de ore, 38 persoane au fost confirmate cu COVID-19;

– 23 persoane era internate în ATI, din care 18 din județ;

– total vindecați și externați: 681, din care 537 din județ;

– total decedați: 40, din care 23 din județul Cluj.

Vaccinul produs în Rusia, o bombă cu ceas?

OMS este precaută față de vaccinul împotriva COVID-19 dezvoltat de ruși. Anul acesta nu vor exista tratamente și vaccinuri eficiente.

Organizația Mondială a Sănătății (OMS) a reacționat cu precauție la anunțul făcut de cercetătorii ruși, potrivit cărora un vaccin anti-COVID-19 este aproape gata pentru a fi aplicat populației largi și a amintit că trebuie respectate toate fazele de testare înainte de a putea obține autorizația, relatează EFE.

Va trece cel puțin un an și jumătate până se va obține un vaccin împotriva COVID-19

„Există în prezent sute de vaccinuri (împotriva COVID-19 – n.r.) în proces de testare și trebuie să îndeplinească toate normele și reglementările prevăzute pentru a fi aplicate în siguranță”, a declarat purtătorul de cuvânt al OMS, Christian Lindmeier, la o conferință de presă. Oficialul OMS a declarat că în unele ocazii „sunt raportate descoperiri care ulterior întârzie, pentru a parcurge toate fazele necesare” și a putea fi aplicate pe scară amplă.

Vaccinul rusesc urmează să fie împărțit din 10 august

Ministrul rus al sănătății, Mihail Murașko, a anunțat, sâmbăta trecută, că Centrul național de studii epidemiologice și microbiologice Gamalei a încheiat testele pentru vaccinul său împotriva noului coronavirus (SARS-CoV-2) ce cauzează boala COVID-19, astfel încât a început etapa de înregistrare a produsului.

Potrivit titularului Sănătății, medicii și personalul sanitar vor fi primii care vor primi vaccinul și este prevăzut ca din 10 august să fie trimis în diferite regiuni ale Rusiei, unde va fi realizată o campanie mai amplă de vaccinare începând din toamnă.

Dezvoltarea vaccinurilor necesită cel puțin trei faze de mai multe luni ca durată (în care este inoculat unor grupuri și comunități tot mai ample în căutarea unor eventuale efecte secundare), un proces care poate dura câțiva ani.

Cel puțin un an și jumătate până la primul vaccin

OMS a anunțat că va trece cel puțin un an și jumătate până va obține un vaccin împotriva COVID-19, deși progresele rapide înregistrate de țări ca Rusia, SUA, China sau Marea Britanie au alimentat speranța unei reduceri a acestei perioade, în contextul unei pandemii care este departe de a fi depășită.

Anul acesta nu vor exista tratamente și vaccinuri eficiente împotriva COVID-19, susține și Patronatul Producătorilor Industriali de Medicamente din România (PRIMER), prin dr. Dragoș Damian, CEO Terapia Cluj. În aceste condiții, el recomandă populației să practice cu responsabilitate distanțarea individuală de 1,5 metri, purtarea măștii în toate locurile publice și igienă mâinilor cu săpun și dezinfectant, așa cum o cer specialiștii.

CAMPANIE DE INFORMARE SUSTINUTĂ DE GUVERNUL ROMÂNIEI

POARTĂ MASCĂ. ARATĂ CA ÎȚI PASĂ.

GUVERNUL ROMÂNIEI

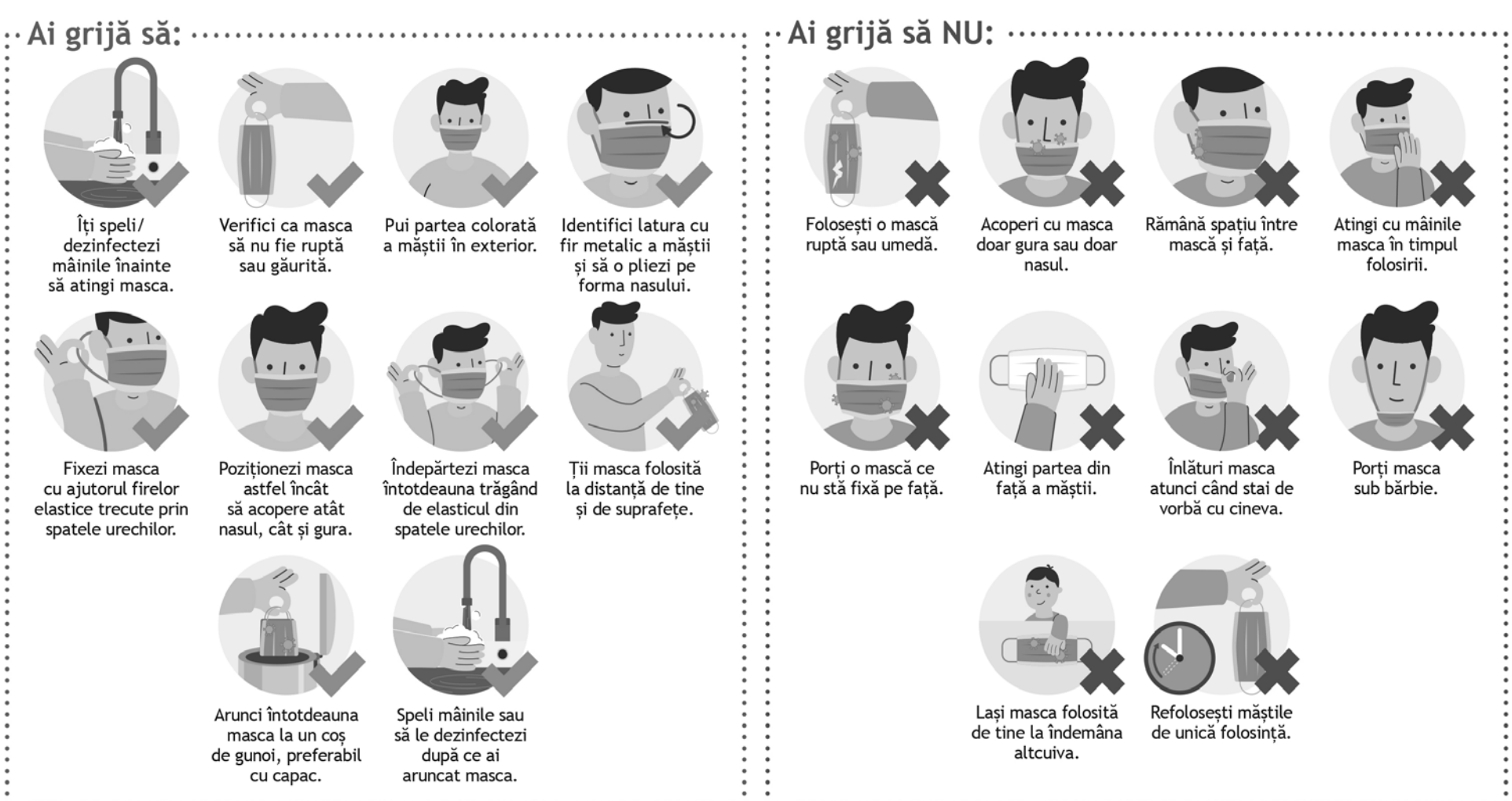

Cluj-Napoca întărește parteneriatul cu Coreea de Sud

Primarul Emil Boc a primit vizita Ambasadorului Republicii Coreea de Sud în România. Săptămâna trecută, a fost semnat un acord de colaborare între Dortmund și Cluj-Napoca.

Raymond FÜSTÖS
redactia@monitorulcj.ro

Primarul municipiului Cluj-Napoca, Emil Boc, a avut o întrevedere cu Ambasadorul Coreei de Sud în România, Kim Yong-Ho.

Emil Boc a primit, miercuri, la Primăria municipiului Cluj-Napoca, vizita Excelenței Sale Kim Yong-Ho, Ambasadorul Republicii Coreea în România.

Pe durata vizitei sale, Kim Yong-Ho a fost însoțit de soția sa, Kim Sung-Hee și Song Hoyoung, personal administrativ în cadrul Ambasadei. De asemenea, a fost prezent și Lae Weon-Park, președintele Open Bridge Consortium, Asociație Culturală și de Afaceri Coreea – România, precum și viceprimarul municipiului Cluj-Napoca, Dan Ștefan Tarcea.

Emil Boc, primind vizita Excelenței Sale Kim Yong-Ho, Ambasadorul Republicii Coreea în România

Cluj-Napoca și Suwon, orașe înfrățite din 1999

„În cadrul întrevederii, i-am adresat mulțumiri domnului Ambasador pentru implicarea constantă în dezvoltarea relației dintre orașele noastre înfrățite, Cluj-Napoca și Suwon. Am adresat mulțumiri speciale pentru sprijinul acordat Clujului în contextul pandemiei COVID-19 și am discutat despre viitorul comunităților noastre în noul context global”, a mărturisit Emil Boc.

Potrivit edilului, cele două orașe – Cluj-Napoca și Suwon, înfrățite din 1999 – au profile asemănătoare, fiind centre importante în regiunile lor în domeniile inovare și IT. Colaborarea dintre cele două comunități are o istorie de peste 20 de ani și se bazează pe dimensiunea economică și universitară, amintește Emil Boc.

„Pe lângă ecosistemele de inovare, domeniul cultural are de asemenea un rol cheie în dezvoltarea relațiilor dintre țările noastre. Menționez, în acest context, că în cadrul TIFF 2020 – Festivalul Internațional de Film Transilvania – are loc proiecția filmului sud-coreean, aclamat internațional, «Parasite»”, a precizat edilul.

Colaborare între Cluj-Napoca și Dortmund

Reamintim, că în cursul săptămânii trecute, primarul Emil Boc a ținut o ceremonie online alături de primarul din Dortmund, întrevederea prin videoconferință fiind dedicată stabilirii unei colaborări pentru dezvoltare și inovare între municipiul Cluj-Napoca și orașul Dortmund, din Germania.

„Alături de domnul primar Ullrich Sierau, am semnat o Scrisoare de intenție privind colaborarea dintre cele două orașe europene. Parteneriatul pe care urmărim să îl dezvoltăm vizează colaborări în domeniile noilor tehnologii, start-up-urilor, dar și unor domenii precum agricultura”, a declarat Emil Boc.

Practic, începând de săptămâna trecută, există un cadru formal, mai structurat, în care se vor putea dezvolta parteneriate între membrii ecosistemelor din Cluj-Napoca și Dortmund. La ceremonia de semnare au participat reprezentanții celor două municipalități, reprezentanții clusterului Transilvania IT, respectiv a Camerei de Comerț și Industrie din Dortmund.

Primarul susține că, deși diferite din perspectiva populației, cele două orașe au profile similare, ambele fiind centre universitare, care își concentrează eforturile pe ceea ce înseamnă inovare și tehnologie. De asemenea, ambele orașe sunt active în cadrul rețelei internaționale Eurocities, a spus Boc, care a adresat mulțumiri speciale Ambasadei Germaniei în România, care „a avut un rol cheie în stabilirea colaborării dintre Cluj-Napoca și Dortmund”.

Cluj-Napoca, municipiu înfrățit cu alte 24 de localități

În Cluj-Napoca, pe malul Someșului Mic, în cartierul Grigorescu, există o zonă dedicată orașelor înfrățite, cu obiecte simbolice sau construcții caracteristice orașelor cu care Clujul are, cel puțin pe hârtie, relații de cooperare. Până în curând, pe site-ul oficial al Primăriei municipiul Cluj-Napoca, la secțiunea „orașe înfrățite” apăreau 23 de localități. Din mai 2019, municipiul Eskișehir, situat în nord-vestul Turciei și cunoscut ca „Poarta Anatoliei de Mijloc către Vest”, s-a alăturat acestor localități.

Dijon (Franța, 1965), Zagreb (Croația, 1976), Köln (Germania, 1976), Nantes (Franța, 1990), Pécs (Ungaria, 1990), Beer'sheba (Israel, 1990), Columbia (South Carolina, SUA, 1991), Zhengzhou (China, 1994), Makati (Insulele Filipine, 1996), Chacao (Caracas, Venezuela, 1999), Suwon (Coreea de Sud, 1999), Sao Paulo (Brazilia, 2000), Korçë (Albania, 2001), Provincia Parma (2005), Rockford (Illinois, SUA, 2005), East Lansig (Michigan, SUA, 2005), Rotherham (Marea Britanie, 2006), Viterbo (Italia, 2009), Namur (Belgia, 2010), Ningbo (China, 2014), Ungheni (Rep. Moldova, 2016), Karaganda (Kazahstan, 2017), Braga (Portugalia, 2018) și Eskișehir (Turcia, 2019) sunt localitățile cu care Cluj-Napoca s-a înfrățit de-a lungul anilor.

Pe scurt

Prietenia pe care politica nu o poate distruge

Cu toate că nu mai face parte din Partidul Național Liberal (PNL), primarul comunei Florești, Horia Șulea, a dezvăluit că, pentru funcția de președinte a Consiliului Județean, îl va susține în continuare pe prietenul său, Alin Tișe, fostul său coleg de partid, cu toate că edilul a fost exclus din PNL. El va candida însă pentru un nou mandat de primar cu susținerea a două partide.

„Astăzi, sunt două partide care mă susțin pentru funcția de primar al comunei Florești, Partidul Republican și Partidul Ecologist România. Voi avea discuții cu încă doua partide. (...) La Consiliul Județean îl susțin, clar, pe prietenul meu, Alin Tișe”, a declarat Horia Șulea, într-o emisiune online.

Întrebat despre situația din Florești și despre declarația făcută de primarul Horia Șulea, președintele Consiliului Județean Cluj, Alin Tișe, a recunoscut că de Horia Șulea îl leagă o relație de prietenie, care nu poate fi ruptă de rivalitatea politică.

„Nu o să ascund niciodată relația de prietenie pe care o am cu primarul Șulea, am fost colegi de partid atâția ani. Această relație interpersonală nu poți să o ștergi într-o noapte pentru simplul fapt că, la un moment dat, o persoană nu poate să candideze din cauza unei prevederi statutare. Îi mulțumesc domnului Șulea pentu faptul că el, în calitate de candidat independent, din câte înțeleg, mă susține la Consiliul Județean. Este corect, nu încalcă nicio lege. Poate fi candidat independent care la Consiliul Județean își exprimă o opțiune, în virtutea relației foarte corecte interinstituționale, dar și interpersonale pe care am avut-o cu el. În plan politic, noi avem un candidat din partea PNL și eu, în calitate de membru PNL, sunt parte a acestei echipe. Oamenii din Florești vor decide cum consideră, pe cine îl consideră cel mai bun administrator, dar din punct de vedere interuman am o anumită relație și o recunosc. Cu Horia Șulea am colaborat foarte bine pe toate proiectele”, a declarat Alin Tișe miercuri, la un post local de radio. *(D.C.)*

Morar Costan trădează PSD și va candida la Primăria Dej din partea PNL

Diana CÎMPEAN
redactia@monitorulcj.ro

Morar Costan, primarul ex-PSD al Dejului, va candida pentru un nou mandat din partea Partidului Național Liberal (PNL).

„Acum două săptămâni anunțam că nu voi mai candida din partea Partidului Social Democrat la Primăria municipiului Dej. A fost o decizie asumată, luată doar în momentul în care a fost evident pentru mine că munca și efortul meu în acest partid nu sunt apreciate, fiind folosite de unii lideri doar pentru propria imagine, în scopuri politice personale”, a recunoscut Morar Costan, într-un mesaj publicat pe pagina sa de Facebook.

Primarul a amintit de „umilința” prin care a trecut când a fost suspendat din PSD, în urmă cu 10 ani, din cauza faptului că nu și-a plătit cotizația la partid, arătând că a fost „un gest politic justificat doar de ambiția unora de a înlătura un om incomod”. Cu toate acestea, el spune că a trăit în PSD „perioade frumoase”, alături de „oameni minunați”.

„Discuțiile avute cu liderii PNL Cluj, Alin Tișe și Daniel Buda, au fost deschise și aplicate pe posibilitatea de susținere a marilor proiecte viitoare ale Dejului, pe identificarea de noi oportunități de investiții și pe susținerea acestora la nivel național și guvernamental. Am apreciat în mod deosebit eficiența și sinceritatea discuțiilor avute cu liderii PNL Cluj, în legătură cu posibilitatea construirii unui proiect comun pentru Dej și dejeni precum și asigurările primite din partea domniile lor pentru susținerea administrativă și politică a oricărui proiect solid care este util pentru Dej”, a mai transmis Costan.

În final, primarul a dezmințit că el sau familia sa ar avea interese personale ascunse care l-au determinat să intre în PNL, declarând că a decis să accepte propunerea de a candida din partea PNL „alături de o echipă responsabilă”, pentru „un proiect solid și asumat”. Morar Costan s-a născut pe 9 septembrie 1956, în localitatea Șigău din județul Cluj. A absolvit Institutul Agronomic Cluj-Napoca și este primarul Dejului din 2008 încoace.

PUBLICITATE

PUBLICITATE

PUBLICITATE

PROMOVARE

TIFF înfrânge detașat COVID-19!

Clujenii savurează din plin ediția cu numărul 19 a festivalului de film. Nopți de vară colorate și în siguranță la Cluj-Napoca.

Raymond FÜSTÖS
redactia@monitorulcj.ro

Festivalul Internațional de Film Transilvania (TIFF) este în toi, iar clujenii „mestecă" filmele pe bandă rulantă. Tudor Giurgiu, omul care a pus bazele TIFF, a vorbit despre festivalul special, organizat în premieră doar în aer liber.

După izbucnirea pandemiei de COVID-19, TIFF 2020 este primul festival de mare anvergură din Europa care se organizează. Evenimentele culturale și proiecțiile de filme sunt organizate exclusiv în aer liber, iar iubitorii de filme sunt invitați pe această cale să redescopere Clujul. De altfel, interesul este mare, iar proiecțiile din Piața Unirii sunt sold-out seară de seară.

Din totalul de peste 260 de voluntari, nu mai puțin de 180 asigură în fiecare locație că spectatorii respectă regulile de prevenție a răspândirii infecției cu coronavirus. Cu mici atenționări pentru cinefilii mai „rebeli", nu au fost înregistrate incidente în ceea ce privește respectarea regulamentului – purtarea măștii de protecție și distanțarea fizică față de ceilalți.

„A fost puțin bizară distanța, noi fiind obișnuiți cu piețe pline cu peste 2.500 de oameni sau cu vizionări de cineconcerte la Bonțida, la fel, cu peste 2.000 de oameni, dar fundamental a fost sentimentul că ne-am simțit singuri, că nu au fost niciun fel de probleme de securitate și am observat că toată lumea s-a comportat responsabil", a declarat Tudor Giurgiu, pentru Libertatea.

Curțile liceelor din Cluj-Napoca se umplu de cinefili

Potrivit fondatorului și directorului TIFF, regizorul și producătorul Tudor Giurgiu, cea mai așteptată peliculă a fost „La Belle Epoque", având proiecții simultane în trei spații în prima zi a festivalului, la care au participat 1.200 de spectatori. Pe lângă „La dolce vita" a italianului Federico Fellini, alte filme apreciate sunt „Traducătorii" sau „Soții de militari".

„Cel mai tare m-au bucurat curțile unor licee, pline la filmele lui Fellini, faptul că există cinefili pasionați veniți din Oradea, Sibiu, Brașov pentru a petrece seri și nopți de neuitat la Cluj. Frigul a fost un mic dușman în primul weekend, dar de acum totul e bine, se încălzește și sunt convins că lumea va continua să vină să vadă proiecțiile în aer liber, la această ediție atipică de TIFF de vară", a completat Giurgiu.

Regizorul clujean este de părere că pandemia de COVID-19 afectează temporar toate industriile. El spune că, până când va apărea vaccinul anti-coronavirus, efectele pandemiei vor fi resimțite din plin. „Oamenii nu o să revină atât de ușor nici la cinema, nici la teatru. N-o să revină nici în restaurante, unde ești masă lângă masă. Va fi complicat", admite Tudor Giurgiu.

Cum va arăta TIFF în 2021?

Artista Teodora Iacob, medic la Spitalul Clinic de Boli Infecțioase din Cluj-Napoca, profesor de sănătate publică la Universitatea „Babeș-Bolyai", afirmă că „TIFF a câștigat detașat în fața coronavirusului", lăudând organizarea exemplară în acest an, având în vedere condițiile severe și contextul actual. În schimb, Tudor Giurgiu recunoaște că nu știe cum va arăta ediția aniversară de anul viitor.

„Cu aceeași culoare roșie și același număr 19 de tricou, TIFF.19 câștigă detașat în fața COVID-19. Un exemplu de foarte bună organizare și siguranță! Pe această cale aș vrea să mulțumesc organizatorilor pentru acest festival, extrem de responsabil și igienic coordonat. Bravo TIFF! Ați demonstrat tuturor că se poate, cu atenție și respectarea cu strictețe măsurilor de protecție", a transmis Teodora Iacob.

„Jur că nu știu cum (o să arate lumea noastră anul viitor și TIFF 2021 – n.r.)! Optimistul din mine zice că va fi cum era în basme, a fost odată ca niciodată, și cred că ar trebui să fie o ediție de poveste, unică, de sărbătoare. Dar, încerc să fiu mai moderat și să zic că e important să trecem cu bine peste toată perioada. Să construim încrederea și să le dăm oamenilor bucuria aia de a-și relua viața", a spus Tudor Giurgiu.

Sute de oameni se uită seară de seară la filme în aer liber la TIFF 2020, respectând măsurile de protecție împotriva COVID-19

„Majoritatea elevilor" vor merge fizic la școală din 14 septembrie!

Noul an școlar va începe în 14 septembrie. Decizia deschiderii școlilor este descentralizată la nivel de județ, în funcție de numărul de îmbolnăviri. Primarul Emil Boc: „Suntem pregătiți!"

Bianca ORGA
Raymond FÜSTÖS
redactia@monitorulcj.ro

Anul școlar va începe în data de 14 septembrie, iar majoritatea copiilor vor merge efectiv la școală, decizia urmând a fi descentralizată, a precizat președintele României, Klaus Iohannis.

Șeful statului a susținut, miercuri după-masă, o ședință pe tema educației cu premierul Ludovic Orban, vicepremierul Raluca Turcan, ministrul Educației și Cercetării, Monica Anisie, ministrul Finanțelor Publice, Florin Cîțu, ministrul Afacerilor Interne, Marcel Vela și ministrul Justiției, Cătălin Predoiu.

De asemenea, la ședință au mai participat ministrul Lucrărilor Publice, Dezvoltării și Administrației, Ion Ștefan, ministrul Fondurilor Europene, Marcel Boloș, ministrul Sănătății, Nelu Tătaru, ministrul Muncii și Protecției Sociale, Violeta Alexandru, și șeful Departamentului pentru Situații de Urgență, Raed Arafat.

Școala în învățământul preuniversitar începe în data de 14 septembrie, iar pentru majoritatea elevilor asta înseamnă că vor merge efectiv la instituțiile de învățământ

Din septembrie, școala va urma trei scenarii

„Important pentru elevi, părinți, profesori: în 14 septembrie începe noul an școlar preuniversitar. Majoritatea elevilor vor merge efectiv, fizic, la școală. În fiecare școală, în fiecare localitate au fost elaborate trei scenarii în funcție de numărul de bolnavi", a declarat Iohannis, la conferința de presă desfășurată la Palatul Cotroceni.

Șeful statului a declarat că decizia deschiderii școlilor va fi descentralizată la nivel de județ. Astfel, unitățile școlare vor decide în funcție de numărul de cazuri din localitatea sau chiar școala respectivă dacă vor deschide sau nu porțile. Este vorba despre media cazurilor noi din ultimele 14 zile la 1.000 de locuitori. În acest sens, autoritățile au fixat trei scenarii:

- scenariul verde: mai puțin de o persoană infectată cu COVID-19 în medie, în ultimele 14 zile;
- scenariul galben: între 1 și 3 persoane infectate cu COVID-19 în medie, în ultimele 14 zile;
- scenariul roșu: mai mult de 3 persoane infectate în medie, în ultimele 14 zile.

Aceste scenarii nu vor fi valabile tot anul școlar, ci se vor actualiza permanent, în funcție de situația epidemiologică locală. Pentru fiecare județ, Comitetul Județean pentru Situații de Urgență va lua decizia privind scenariul. „Decizia dacă elevii merg la școală sau învață online se ia pentru fiecare școală în parte la nivel de județ, sigur, la propunerea școlii și a Inspectoratului Școlar Județean", a precizat președintele României.

Emil Boc: „Voi cere demisia directorilor nepregătiți"

Înainte de anunțul făcut de Klaus Iohaniis, primarul municipiului Cluj-Napoca, Emil Boc, a reiterat decizia de a solicitat public demisia directorilor de școli care nu vor pregăti infrastructura digitală necesară până în 15 septembrie. El a confirmat, într-o intervenție prin Skype la Digi 24, că există un parteneriat cu Inspectoratul Școlar Județean (IȘJ) Cluj, astfel încât elevii din clasele 0-4 să meargă fizic la școală.

EMIL BOC | primarul municipiului Cluj-Napoca

„Suntem pregătiți, am făcut o rectificare de buget prin care am alocat circa 3 milioane de euro școlilor pentru achiziționarea echipamentelor necesare desfășurării învățământului hibrid – și la școală, și online. Asta e varianta de rezervă, dar noi lucrăm la primul scenariu, cât mai mulți copii la școală. Acesta depinde de evoluția situației epidemiologice."

„Nu sunt de acord cu o amânare, școala trebuie să înceapă în 15 septembrie. Doar într-o situație neprevăzută s-ar impune asta, adică dacă ar apărea lucruri noi, astăzi situația nu o cere. Părinții, profesorii trebuie să aibă nevoie de predictibilitate, avem nevoie de educație. Ce putem să facem, să facem până în 15 septembrie. Degeaba amânăm până în 1 octombrie, că facem ca la noi, la români, le mai dăm o șansă să mai amâne", a declarat Emil Boc.

Edilul a declarat că, la Cluj-Napoca, administrația locală are „o dublă obligație", mai ales datorită rezultatelor excelente obținute de elevi și profesori la examenele de Evaluare Națională, Bacalauret, respectiv titularizare. El a reamintit că Orașul Comoară este în cursa finală pentru titlul de Capitală Europeană a Inovării, alături de orașe precum Milano, Valencia sau Viena, astfel încât Clujul „trebuie să fie în stare să înceapă școala din 15 septembrie".

„Să ne pregătim din timp, am făcut ședință că să nu-mi spună profesorii și directorii că nu au avut bani. Din 3 august, școlile au banii necesari să cumpere de ce au nevoie, echipamente necesare pentru a desfășura învățământul și în format online. Sistemul educațional, într-adevăr, nu este digital, dar generația actuală este familiarizată cu mediul digital. (…) Dacă stăm și tot amânăm, ce să mai creadă părinții, profesorii? (…) Fratele meu, administrăm orașele noastre, nu așteptăm cu mâna întinsă la Guvern să ne ajute să începem școala!", a precizat Emil Boc, în dialogul purtat cu primarul municipiului Constanța, Decebal Făgădău (PSD).

Universitatea „Babeș-Bolyai" trasează avantajul competitiv al Clujului

Un proiect propus de Universitatea „Babeș-Bolyai" (UBB), în parteneriat cu Primăria municipiului Cluj-Napoca, a ocupat primul loc într-o competiție pentru dezvoltarea la nivel internațional.

Proiectul „SMART InfoBioNano 4Health&Innovation", planificat cu un buget de 45 milioane de euro, a ocupat primul loc în competiția pentru definirea specializării inteligente RIS3 în regiunea Nord-Vest. Scopul competiției a fost acela de a identifica specializarea inteligentă și de a o sprijini pentru a fi implementată cu succes în perioada 2021-2027.

Într-o lume tot mai globalizată și/sau interacționistă, România are nevoie de avantaje competitive – poli de excelență/competitivitate – pentru a evita situația în care devine o „colonie" științifică, tehnologică și culturală. Pentru a-și dezvolta competitivitatea la nivel internațional, România trebuie să-și creeze structuri academice-magnet de prestigiu, cu vizibilitate și impact internațional deja confirmate, conectate puternic cu mediul socio-economic național și internațional.

Astfel, UBB Cluj-Napoca reprezintă cea mai mare comunitate academică din țară, iar clasamentele internaționale ale universităților o arată ca fiind unul dintre cei mai performanți contributori la cunoaștere din Europa Centrală și de Est. Cu acest profil, UBB a fost invitată și acceptată în GUILD, organizația europeană a unora dintre cele mai relevante universități europene world-class (research-intensive).

UBB va dezvolta o structură academică magnet – Platforma UBB STEM+: InfoBioNano4Health –, în logica specializării inteligente, care să funcționeze ca o platformă cu posibilitatea de extindere în logica rețelelor (networks) în Cluj-Napoca, Transilvania, România și chiar la nivelul Uniunii Europene (UE).

Platforma va avea un impact benefic, de la nivel local, la nivel internațional

Platforma va fi integrată bidirecțional cu mediul socio-economic clujean, constituind un pol de competitivitate paneuropean, cu impact benefic la nivel local, regional, național și internațional. InfoBioNano4Health reprezintă domeniile în care UBB are avantaje competitive, confirmate prin poziționări excelente în rankingurile internaționale.

„UBB este unul dintre actorii academici din țară capabili nu doar să disemineze eficient cunoașterea generată de alții (prin educație de calitate) și să o utilizeze pragmatic (prin transfer creativ către societate/mediul socio-economic), ci și să genereze cunoaștere de excelență cu avantaje competitive. Așadar, UBB are forța și datoria de a genera un pol academic paneuropean în Cluj-Napoca, concentrându-și resursele academice proprii în logica STEM+ și conectându-le apoi cu alte zone academice și socio-economice (inclusiv în extensiile UBB), a declarat rectorul UBB, prof. univ. dr. Daniel David.

„Prin acest proiect, UBB va crea un pol academic cu anvergură paneuropeană focalizat pe InfoBioNano4Health, incluzând și industrii creative, cu impact pozitiv asupra competitivității Clujului, a Transilvaniei, a țării și a UE. INFO (tehnologia informației/inteligența artificială-robotică/conectivitate «physical-cyber» – n.r.) este deja un brand pentru UBB, mediul academic clujean și oraș, BIONANO integrează inovativ științele vieții și cele ale naturii din UBB și cu alți actori academici din Cluj-Napoca, iar HEALTH, înțeles în sens larg (incluzând sănătatea mediului), este un alt brand al UBB și al mediului universitar clujean mai general", afirmă David.

În ceea ce privește capacitatea de integrare și dezvoltare cumulativă a Platformei, rectorul UBB spune că această specializare inteligentă va defini profilul Clujului în anii care vin și trebuie să se coordoneze eficient cu alți poli paneuropeni din România, pentru a oferi țării avantaje competitive în lumea tot mai globalizată. La rândul său, primarul municipiului Cluj-Napoca, Emil Boc, a declarat că „Primăria este partener și susține proiectele care consolidează avantajul competitiv al Clujului în materie de cercetare, dezvoltare, inovare și IT".

Fostul rege al Spaniei, în „exil temporar”

Fostul rege Juan Carlos al Spaniei le-a comunicat prietenilor că a plecat în exil doar temporar, susține presa spaniolă preluată de Reuters.

„Nu sunt în vacanță și nu părăsesc Spania. Este doar o parantză”, le-a scris el într-un mesaj, potrivit ziarului La Vanguardia. Acuzat de corupție, fostul rege Juan Carlos a decis să plece din țară pentru a evita să îi creeze probleme fiului său, actualul rege Felipe al VI-lea, a comunicat, luni, Casa Regală a Spaniei.

Anunțul a fost urmat de speculații privind locul unde se află în prezent fostul suveran în vârstă de 82 de ani. La Vanguardia și ABC susțineau, marți, că el a ajuns în Republica Dominicană, via Portugalia, și este oaspetele unei familii bogate. Cotidianul El Pais, care scrie la rândul său că Juan Carlos și-a informat prietenii că nu va rămâne în exil, adaugă că „alții, în guvern, cred că nu va fi chiar atât de ușor”.

Aceeași publicație, precum și El Confidencial afirmă că regele emerit – titlu pe care și l-a păstrat – se află încă în Portugalia. Autoritățile dominicane au declarat agenției Reuters că el a fost ultima dată în vizită în insula din Caraibe în perioada 28 februarie – 2 martie și că nu au informații despre o eventuală sosire.

Regale Juan Carlos, de la apreciere la controverse

Juan Carlos a fost încoronat în 1975, după moartea generalului Francisco Franco, și a fost respectat pentru contribuția la revenirea Spaniei la democrație, după dictatură. Imaginea fostului rege a fost însă afectată în ultima vreme de scandaluri. Procurori din Elveția și Spania anchetează de câteva luni posibila luare de mită pentru un contract de construcții feroviare; fostul rege nu este oficial suspect, dar detalii din anchetă au ajuns la presă.

În iulie 2018 au fost publicate înregistrări în care o fostă amantă a lui Juan Carlos, Corinna Larsen (cunoscută și sub numele de Corinna zu Sayn-Wittgenstein, cetățeană germană – n.r.), afirma că acesta a încasat un comision de circa 100 milioane de dolari, sumă vărsată în secret de către Arabia Saudită într-un cont din Elveția.

Știrile despre fostul rege sunt în continuare foarte urmărite în Spania. Pe o petiție pentru schimbarea numelui Universității Juan Carlos din Madrid s-au strâns peste 39.000 de semnături. „Cazurile de corupție din jurul familiei regale continuă să apară, subminând imaginea unei monarhii care ne-a fost prezentată drept «salutară și modestă»”', arată documentul. Un purtător de cuvânt al Palatului Regal și avocatul lui Juan Carlos au refuzat să comenteze știrile contradictorii despre locul unde se află acesta.

Pentagonul a testat o rachetă intercontinentală

Statele Unite ale Americii anunță că au testat, cu succes, o rachetă balistică intercontinentală (ICBM) Minuteman III, echipată cu trei focoase, a cărei lansare a fost operată de militari de la bordul unui post de comandă aerian, potrivit France Presse.

Racheta a fost lansată marți, la ora locală 00:21 (07:21 GMT), de la baza aeriană Vandenberg din California și a parcurs circa 6.760 de kilometri deasupra Pacificului, după care a căzut în mare în apropiere de atolul Kwajalein, în Insulele Marshall, au anunțat Forțele aeriene americane, într-un comunicat.

Specialiști ai US Air Force se aflau la bordul unui Boeing E-6, un avion derivat din Boeing 707, capabil să comunice cu întreg comandamentul militar, pentru a „demonstra eficacitatea și fiabilitatea acestui comandament aerian”. Racheta, care nu era armată, a fost echipată cu trei „vehicule de reintrare”, focoase care conțineau fiecare câte un cap nuclear al unei ICBM, a precizat US Air Force.

Acțiunea era planificată de mai multe luni

„Minuteman III are 50 de ani, iar continuarea testării acesteia este esențială pentru a-i asigura fiabilitatea până în anii 2030, când va fi implementat succesorul Minuteman, programul GBSD (Ground Base Strategic Deterrent)”, a menționat colonelul Omar Colbert, responsabil cu testele, citat în comunicat.

Minuteman III este singura rachetă sol-aer din arsenalul nuclear al SUA din 2005. Aceasta este instalată în silozuri de lansare repartizate la trei baze militare americane, în Wyoming, Dakota de Nord și Montana. Rachetele Trident, lansate de pe mare, sunt desfășurate la bordul submarinelor americane, iar bombele nucleare sunt transportate de bombardiere strategice. Forțele aeriene americane au precizat că acest test era planificat de mai multe luni și nu reprezintă „niciun fel de răspuns sau o reacție la evenimente din lume sau tensiuni în regiune”.

Beirut, un oraș devastat. Liban, o țară în doliu.

Peste 100 de libanezi au murit și alți 4.000 au fost răniți în urma exploziilor catastrofale. Beirut este un „oraș sinistrat”, anunță Consiliul Suprem de Apărare din Liban.

Două explozii uriașe din portul din Beirut care au distrus, marți, cartiere întregi în capitala Libanului s-au soldat cu cel puțin 100 de morți și peste 4.000 de răniți, a anunțat, miercuri, Crucea Roșie libaneză, informează AFP și Reuters. Capitala libaneză este un oraș devastat, cu zeci de mașini avariate pe șoseaua principală și cu clădirile înconjurate de ciobu-rile geamurilor sparte, relatează miercuri dpa.

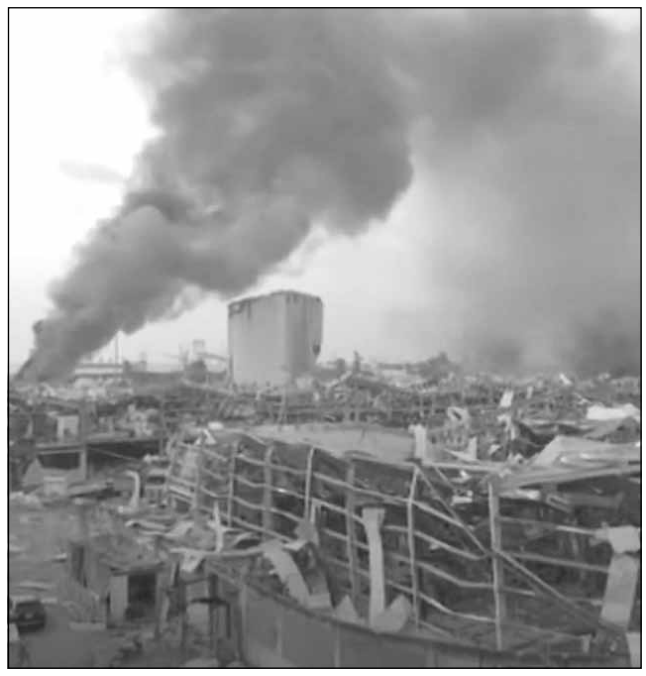

Puternica deflagrație, care a avut loc în zona portului, a fost resimțită în mai multe cartiere ale orașului Beirut

Libanul a decretat trei zile de doliu național începând de ieri. Chiar și la 4 kilometri de epicentrul deflagrației, clădirile au fost avariate, iar străzile s-au umplut de cioburi și de sânge, scrie The Guardian.

Incidentul s-a petrecut, marți, în jurul orei locale 18:00, în zona portuară a orașului. Într-o filmare postată pe rețelele sociale, poate fi văzut un nor de fum în formă de ciupercă urmat de suflul exploziei.

Peste 200.000 de oameni au rămas fără locuințe după ce exploziile uriașe au distrus numeroase clădiri, iar Libanul mai are rezerve de grâne pentru „ceva mai puțin de o lună”, în condițiile în care deflagrațiile din capitală au distrus principalul siloz al țării.

„Aici nimic nu se întâmplă fără motiv!”

„Suntem blestemați”, a declarat un tânăr rănit în urma deflagrației. „Chiar dacă a fost un accident, este ultimul lucru pe care ni l-am putea permite acum”. „Este oribil... nu e ceva obișnuit”, a spus un bărbat care mătura cioburile din fața apartamentului. Ca mulți alții, el a dormit fără ferestre.

Ultima dată când o explozie atât de puternică a zguduit Libanul a fost în februarie 2005, când fostul prim-ministru Rafik Hariri a fost ucis de o mașină-bombă în afara unui hotel. 15 ani mai târziu, întreaga țară așteaptă verdictul în cazul uciderii fostului șef al guvernului, verdict care ar urma să fie anunțat vineri.

„Aici nimic nu se întâmplă fără motiv”, este de părere un localnic. „Ar putea fi un mesaj pentru toată lumea”. „Doar cantități uriașe de explozibili ar putea avea asemenea efecte”, crede Riyadh Haddad, un inginer local. „Ceva din port a explodat de la sine sau cineva a declanșat această explozie”, a spus acesta.

La fel ca vecinii săi, Haddad a investit mult în casa sa: „Priviți! Cum o să ne revenim? Nu avem bani, nu avem locuri de muncă, energie sau combustibil. Și acum asta! Va fi un apel să facem ceva în acest sens sau va exista un război?”, a declarat libanezul.

Anunțurile oficiale trec pe lângă urechea libanezilor de rând

Premierul Hassan Diab a anunțat că aproximativ 2.750 de tone de nitrat de amoniu erau stocate în depozitul portului din Beirut unde s-a produs, marți, explozia care a provocat victime și daune fără precedent în capitala libaneză, transmite AFP.

„Este inadmisibil ca o încărcătură de nitrat de amoniu, estimată la 2.750 tone, să fie prezentă de șase ani într-un depozit fără măsuri de precauție”, a declarat premierul, în fața Consiliului Suprem de Apărare reunit în ședință de urgență.

HASSAN DIAB | prim-ministrul din Libia

„Lansez un apel urgent tuturor țărilor prietene și celor care iubesc Libanul să ne fie alături și să ne ajute să ne vindecăm rănile profunde. Ceea ce s-a întâmplat, nu va trece fără ca cei responsabili să plătească. Cei responsabili de această catastrofă vor t rebui să plătească prețul!“

Nitratul sau azotatul de amoniu, aflat la originea exploziilor din capitala libaneză Beirut, se prezintă sub formă de praf sau granule albe, fără miros, și este utilizat în principal pentru producerea de îngrășăminte chimice. De-a lungul timpului, această substanță a provocat însă mai multe accidente industriale, între care cea din orașul francez Toulouse din 2001, soldată cu 31 de morți.

În ciuda anunțurilor oficiale, oamenii au rămas sceptici. „În toată istoria Libanului nu s-a mai întâmplat așa ceva”, a mărturisit un alt localnic, în timp ce scotea geamul pe ușa din față. „Vor spune vreodată ce s-a întâmplat cu adevărat? Mă îndoiesc de asta!”, a completat el. În urma tragediei, țara va respecta o perioadă oficială de doliu timp de trei zile începând de miercuri.

PUBLICITATE

China acuză SUA că pune în pericol pacea

Washington trimite în Taiwan o delegație la cel mai înalt nivel, pentru prima oară după 1979. Beijingul se opune ferm schimburilor oficiale între SUA și Taiwan.

Statele Unite ale Americii vor trimite în curând o delegație la cel mai înalt nivel în Taiwan după ce au încetat să recunoască diplomatic insula în 1979, un gest ce riscă să agraveze tensiunile cu China care o consideră parte a teritoriului său, relatează, miercuri, France Presse și Reuters.

Biroul american care se ocupă de relațiile comerciale cu Taiwanul a confirmat că secretarul american al sănătății, Alex Azar, va conduce delegația ce va vizita insula pe care Beijingul o consideră o provincie rebelă chemată să se întoarcă într-o zi în cadrul Chinei comuniste.

„Aceasta marchează (...) prima vizită a unui membru al guvernului în șase ani", a declarat Institutul american din Taiwan, adăugând că niciun membru al guvernului american de un asemenea rang nu s-a mai dus în insulă din 1979. În acel an, Washingtonul a ales să recunoască regimul comunist al Chinei continentale (cu capitala la Beijing) drept unica autoritate legitimă chineză.

Relațiile dintre președintele SUA, Donald Trump, și președintele Chinei, Xi Jinping, s-au răcit considerabil

SUA sunt cel mai mare furnizor de arme al Taiwanului

În timpul vizitei sale, Azar se va întâlni cu președinta Tsai Ing-wen, a declarat Ministerul de Externe taiwanez într-un comunicat separat. China descrie Taiwanul ca fiind cea mai sensibilă problemă în legăturile chino-americane și vizita lui Azar va inflama probabil mai mult relațiile deja slabe dintre Beijing și Washington. Taiwanul, care a confirmat viitoarea vizită, a mai precizat că Azar se va întâlni și cu miniștrii taiwanezi ai afacerilor externe și al sănătății.

„Ministrul Azar este de mult timp un prieten apropiat al Taiwanului", a comentat într-un comunicat ministerul, precizând că această vizită este „dovada fundamentelor solide ale încrederii reciproce" dintre Washington și Taipei. Nici Taiwanul, nici Statele Unite ale Americii nu au specificat data acestei vizite.

SUA rămân cel mai mare furnizor de arme al Taiwanului, dar în mod tradițional au fost prudente în natura contactelor bilaterale oficiale. Cu toate acestea, acest lucru s-a schimbat de la alegerea președintelui republican Donald Trump, care s-a apropiat mai mult de Taiwan pe măsură ce relațiile cu Beijingul se degradează.

De precizat, că ultima vizită în Taiwan a unui membru al guvernului SUA a fost cea a șefului Agenției pentru Protecția Mediului, în 2014. Cea anterioară datează din 2000, când secretarul pentru Transporturi al lui Bill Clinton a vizitat insula.

Taiwan, cel mai sensibil aspect în relațiile sino-americane

China a acuzat, miercuri, Statele Unite ale Americii că „pun în pericol pacea" prin anunțul privind vizita unei delegații americane de nivel înalt în Taiwan, informează AFP și Kyodo. Taiwan, care nu este recunoscut de ONU și are din 1949 un guvern independent, este considerat de China parte a teritoriului său, Beijingul condamnând contactele oficiale între Taipei și responsabili străini.

„China se opune ferm schimburilor oficiale între SUA și Taiwan", a amintit în fața presei purtătorul de cuvânt al Ministerului de Externe chinez, Wang Wenbin, care a adăugat că Beijingul a formulat un protest pe lângă administrația președintelui american Donald Trump.

„Taiwanul este cel mai sensibil aspect în relațiile sino-americane și orice încercare de a ignora sau sfida principiul «o singură Chină» se va solda cu un eșec", a mai spus purtătorul de cuvânt, îndemnând Washingtonul să evite să „aducă atingere gravă relațiilor chino-americane, precum și păcii și stabilității în Strâmtoarea Taiwan".

Anunțul vizitei survine într-o perioadă tensionată în relațiile dintre Beijing și Washington în legătură cu mai multe subiecte, între care noua lege privind securitatea națională din Hong Kong, drepturile minorității musulmane uigure din China și mai multe aspecte comerciale și tehnologice.

Egiptul cere suspendarea negocierilor privind barajul de pe Nil

Egiptul a solicitat suspendarea negocierilor în curs de desfășurare cu Sudan și Etiopia cu privire la construirea controversată a unui baraj de mari dimensiuni pe Nil de către Addis Abeba, transmite AFP.

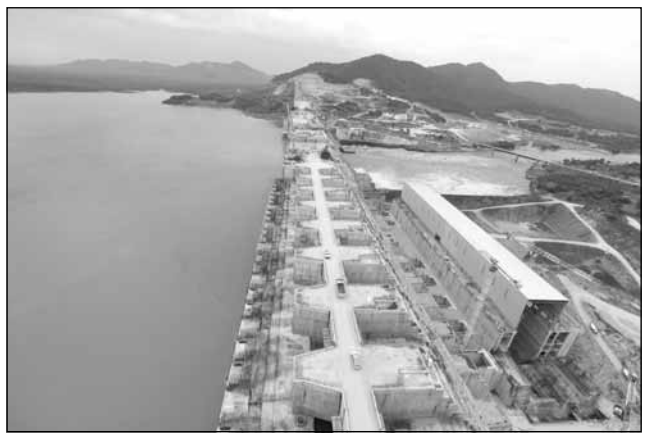

„Egiptul și Sudanul au solicitat suspendarea reuniunilor, astfel încât să poată avea loc consultări interne cu privire la propunerea etiopiană, care este contrară deciziei convenite la summitul Uniunii Africane din 21 iulie", a anunțat ministerul egiptean al Apelor. Această decizie a survenit la încheierea unei întâlniri între comitetele tehnice și juridice ale celor trei țări vizate de construirea Marelui Baraj Etiopian al Renașterii (GERD), o sursă de tensiuni persistente încă din 2011.

Etiopia a prezentat Egiptului și Sudanului un proiect de acord în care nu este menționată chestiunea gestionării barajului, a indicat Cairo, care a deplâns faptul că propunerea etiopiană nu include un mecanism juridic de soluționare a litigiilor. La această întâlnire au fost prezenți și observatori din SUA, Uniunea Europeană, precum și experți din partea Uniunii Africane. La rândul său, Sudanul a amenințat că se va retrage din negocieri, considerând inacceptabilă dorința Etiopiei de a lega aceste discuții de o renegociere a unui acord privind împărțirea apelor Nilului Albastru.

Tensiuni puternice între cele trei țări de peste 10 ani

„Aceasta este o dezvoltare importantă și o schimbare a poziției etiopiene. Această nouă poziție etiopiană amenință negocierile sub egida Uniunii Africane, iar Sudanul nu va participa la negocieri care includ subiectul împărțirii apelor Nilului Albastru. Sudanul nu va accepta ca viața a 20 de milioane de cetățeni care trăiesc de-a lungul Nilului Albastru să fie legată de un acord privind împărțirea apelor acestui fluviu", a declarat ministrul sudanez al apelor și irigației, Yasser Abbas.

Construit de Etiopia pe Nilul Albastru (care se unește în Sudan cu Nilul Alb pentru a forma Nilul), GERD este o sursă de tensiuni puternice între cele trei țări de aproape un deceniu. Etiopia consideră barajul esențial pentru dezvoltarea sa economică, în timp ce Egiptul, al cărui sistem de irigații și apă potabilă depind în proporție de 90% de Nil, consideră că barajul constituie o amenințare vitală, îngrijorare împărtășită de Sudan.

VÂNZĂRI/CUMPĂRĂRI

APARTAMENTE

■ Vând apartament în supr. 41 mp, mobilat, utilat modern, în bloc cu cărămidă cu mansardă, 4 etaje, cu lift, curată, parcare pâzită, zonă liniștită, str. Beiușului, poate fi ocupat la vânzare. Informații suplimentare la telefon 0747-417912. (4.5)

■ Vând ap. cu 4 camere, et. 5/8, decomandat, str. Aurel Vlaicu, orientare S-E, supr. 78 de mp, compus din bucătărie, hol, living, 3 dormitoare, 2 băi, 1 cămară, 2 balcoane, 1 cămară pe casa scării, sistem încălzire calorifere, centrală proprie, ferestre cu geam termopan PVC, podele parchet, uși interior lemn, pereți vopsea lavabilă, sistem alarmă, 8 mp boxă în subsolul blocului, parcare cu abonament în fața blocului, preț 135.000 euro. Apartamentul se predă parțial mobilat. Nu se oferă comision agențiilor imobiliare. Informații la telefon 0744-288029 sau 0744-803866.

■ P.F. vând ap. cu 3 camere, decomandat, str. Trotușului, supr. 74 mp, complet finisat, gresie, faianță, parchet, C.T., 2 balcoane, 2 băi, debara, garaj 18 mp, pivniță 10 mp, teren 23 mp, suprafața total 125 mp, izolat termic, preț 110.000 euro. Informații suplimentare latel. 0787-880847 sau 0258-828342.

■ Vând apartament cu 3 camere, în Florești, str. Stejarului, decomandat, parter înalt, balcon, finisat, mobilat, parcare, zonă super amenajată, preț 53000 euro. Merită văzut! Informații la tel. 0723-005123.

■ P.F. vând apartament cu 2 camere, decomandat, suprafața 53 mp, et. 1/4, balcon mare închis cu termopan, geam la baie, renovat recent, cart. Mărăști, str. Teleorman, mobilat, utilat, preț 93.000 euro, negociabil. Pentru alte informații și alte detalii sunați la telefon 0740-694047.

■ Apartament de vânzare cu o cameră în Florești, suprafața 35,4 mp + balcon (6,7 mp), utilat și mobilat. Fără comision la cumpărător, preț 36.500 Euro. Telefon: 0785-624322.

CASE/CABANE

■ Vând casă cu grădină în comuna Vorniceni, str. Uzinei, județul Botoșani, cu multe auxiliare pe lângă casă. Pentru informații suplimentare și alte detalii sunați la tel. 0763-769120.

■ Vând casă la țară, 2 camere, antreu, cămară la parter și 2 camere la etaj, curte și grădină cu pomi fructiferi, la 50 km de Cluj-Napoca. Pentru informații sunați la tel. 0264-592735 sau 0749-012212.

■ Cumpăr casă modestă nerenovată cu teren pentru parcare, în zonă centrală sau semicentrală. Tel. 0749145225.

■ Vând casă în Aiton, la 15 km de Cluj-Napoca, compusă din 2 camere, bucătărie, cămară, cu toate utilitățile, teren 850 mp. Preț 42000 euro. Informații suplimentare la telefon 0756-269934 sau 0761-626097.

TERENURI

De vânzare teren intravilan 2500 mp în localitatea Tureni nr. 111, județul Cluj, plus construcție casă de locuit 70 mp, compusă din 2 camere, hol, bucătărie și baie, curent electric, apă la fântână, zonă foarte liniștită.

Informații la tel. 0751-760639, 0723-172514.

■ Vând teren în Baia Mare, str. Petofi Sandor, merită văzut. Informații suplimentare și detalii la telefon 0740-273090. (2.2)

■ Vând teren în suprafață de 3500 mp, cu C.F., intabulat, împrejmuit și plantat cu pomi pe rod, grădină, la 70 km de oraș, lângă șoseaua Cluj-Oradea, Gara Brăișoru, prețul pieței din zonă. Informații suplimentare la telefon 0747-417912. (4.7)

■ Vând teren în suprafața de 19130 mp, în cart. Iris, zona de case, str. Giuseppe Verdi, preț 10 euro/mp. Informații la telefon 0744-653097. (4.7)

■ Vând parcele de teren în Chinteni în suprafața de 1400 și 1000 mp, preț 40 și 25 euro mp. Pentru informații suplimentare sunați la tel 0741-040 064 sau 0745-251703.

■ Vând teren în supr. de 800 mp, front 17,78 ml la șosea asfaltată, în centrul satului Măcicașu, com. Chinteni, cu toate utilitățile. Informații suplimentare la tel. 0734-777772.

■ Vând teren Mărișel 12.200 mp, intravilan, zona de case, carte funciară, curent electric, apă, front 90 m la drumul principal. Preț 4 euro mp. Telefon 0752-371454.

ÎNCHIRIERI

GARSONIERE

■ Închiriez ap. cu 2 camere, central, str. Decebal nr. 2, cu toate dotările, preț 360 euro. Informații la telefon 0744-979793. (4.7)

■ Reparații TV, LED, LCD, CRT, la domiciliul clientului. Pentru informații suplimentare sunați la tel. 0721-639290 sau 0264-555842. (4.7)

■ Familie soț, soție, cu doi copii, căutăm o garsonieră de închiriat fără mobilă sau semimobilat pe termen lung. Așteptăm telefoane pe nr. 0746-499960 sau 0759-663204.

■ Caut chirie o garsonieră, confort 3 sau 1, pe termen lung. Suntem două persoane, muncitori. Așteptăm telefoane la 0749-974302.

■ Dau în chirie garsonieră, str. Porțile de Fier, izolat termic, C.T., mobilată, utilată, mașină de spălat, baloon închis, frigider, cuptor cu microunde. Preț 250 euro. Pentru informații suplimentare sunați la tel. 0745-265436.

■ Clujean muncitor, 44 ani, caut spre închiriere o garsonieră, confort 3 sau o gazdă la casă. Ofer seriozitate, nu consum alcool. Tel. 0749-974302.

APARTAMENTE

■ Dau în chirie în cart. Mănăștur, zona Piața Flora, apartament cu 2 camere, et. 7/10, C.T., mobilat, contorizat, ușă metal, zonă liniștită, preț negociabil, aproape de mijloacele de transport în comun 9, 29, 24B, 52. Informații suplimentare la tel. 0741-028813. (1.14)

■ P.F. închiriez apartament cu 2 camere, decomandat, C.T., suprafața 58 mp, et. 6/10, str. Aurel Vlaicu nr. 5, bobilat, utilat, finisat modern, parcare, preț 400 euro. Pentru informații suplimentare sunați la 0740-694047.

■ P.F. închiriez apartament cu 2 camere, în cart. Mărăști, str. Teleorman, decomandat, suprafața 53 mp, et. 1/4, balcon mare închis cu termopan, geam la baie, renovat recent, mobilat, utilat, preț 350 euro, negociabil. Pentru informații suplimentare sunați la telefon 0740-694047.

■ Închiriez apartament cu 2 camere, bloc nou, suprafața 60 mp, utilat, mobilat, centrală termică, balcon închis, preț 350 euro, doar cu contract. Pentru informații suplimentare sunați la telefon 0749-010592.

■ Dau în chirie ap. cu 2 camere, proaspăt zugrăvit, centrală proprie, izolat termic, utilat complet, ocupabil imediat din 01.06.2020, cart. Mărăști, zona Cinema Mărăști, preț 350 euro. Pentru informații și detalii sunați la 0758-051260.

■ Dau în chirie apartament cu 1 cameră pe str. Fabricii, lângă Kaufland, utilat și mobilat, C.T., balcon închis. Informații suplimentare la tel. 0745-265436.

LOCURI DE MUNCĂ

Societatea Magdala Import Export SRL

cu sediul în com. Baciu, Cluj

angajez

manipulant marfă cu minime cunoștințe în domeniul prelucrării materialului lemnos. Fără studii. Cv se vor depune până la 06.08.2020 la adresa de e-mail: sc.pinro@gmail.com. Relatii la tel. **0741199277**

■ ■ Clujan, caut de lucru la fermă de vaci sau porc. Seriozitate maximă. Relații la telefon 0749-974302. (1.7)

Caut loc de muncă în domeniul alimentației publice, pe postul de BUCĂTĂREASĂ, responsabilă, pricepută, îndemânatică. Ofer și cer seriozitate maximă. Pentru oferte vă rog apelați 0758-356073.

■ Caut cioban la oi, cu experiență, care sa știe să mulgă. Cerem și oferim seriozitate. Pentru informațiile suplimentare apelați la tel. 0742-431611.

■ Angajăm lucrător pentru îngrijire vaci. Cerem și oferim seriozitate. Pentru detalii sunați la la telefon 0742-431611.

■ Clujean serios, muncitor, caut de lucru, cu cazare. Aștept telefoane la 0749-974302.

■ Caut de lucru ca ȘOFER, experiență 18 ani (și pe comunitate), cat. B și C, cunoscător al lb. germane și engleze. Rog și ofer seriozitate. Sunați la tel. 0752-397165 sau 0745-50131

■ Caut de lucru în domeniul gastronomiei, part-time (în zilele libere), experiență în domeniu. Cer și ofer seriozitate. Rog sunați la tel. 0745-802150.

SERVICII

■ Ofer servcii de îngrijire animale de companie, persoană bolnavă, fac curat în casă, curte, gătesc dacă este cazul, zugrăvesc în lavabil. Ofer seriozitate. Relații la telefon 0749-974302 sau 0786-093571. (4.7)

■ Proiectare si avize pentru construcții. Calitate și eficiență. Plata în rate. Informații suplimentare la tel. 0722-325365. (6.7)

■ Executăm hidroizolații profesionale de calitate. Tel. 0748-898271. (16.20)

■ Caut de lucru în domeniul menaj, de 2 ori/săptămână, în cart. Mănăștur, zona Tășnad-Calea Florești-Bucium-Piața Flora sau aduc copii de la școală, activități sportive. Aștept telefoane la 0759-660846.

■ Doamnă serioasă, ofer servicii de curățenie pentru asociații de proprietari, cabinete, spații de birouri, de preferat în zona Sigma Center, Calea Turzii, cart. Bună Ziua. Ofer și cer seriozitate. Pentru detalii sunați vă rog la telefon 0743-535278.

■ Profesionalism și seriozitate în executarea lucrărilor de amenajări interioare: placări faianță, gresie, rigips, zugrăveli, montaj parchet, uși. Detalii la telefon 0773-954274.

■ Transport moloz, debranșez casă, apartament, demolez, fac instalații, transport mobilă în Cluj-Napoca și în afara localității, prețuri negociabile. Pentru informații sunați la telefon 0749-974302.

■ Transport marfă, debarasăm spații de orice fel, preluăm de la domiciliu orice nu mai ai nevoie, TV, frigidere, mobilă, moloz, lemne, curățăm grădini, oferim seriozitate. Telefon 0754-632471.

■ Montăm uși și geamuri, autorizat Porta Doors. Informații la tel. 0745-993104.

■ Instalator apă gaz, sanitare, încălzire. Execut lucrări, intervenții, reparații. Aragaze, obiecte sanitare, convectoare,mașini de spălat, boilere, centrale, teracote, cabine de duș, etc. Informații suplimentare la telefon 0740-252139.

■ Întreținere, reparații, reglaje la utilaje de tâmplărie. Informații la tel. 0741-192255 sau 0727-701469.

■ Depanare și reparații TV la domiciliul clientului, cu garanție. Pentru informații suplimentare sunați la 0264-547523, 0744-877328.

AUTO-MOTO

■ Vând autoturism TOYOTA YARIS HIBRID, an 2012, 165000 km/bord, în stare foarte bună de funcționare, preț negociabil. Informații și relații suplimentare la tel. 0741-028813. (1.14)

■ Vând 2 anvelope de vară „Bridgestone", 185/60/r13, riduri bune, preț 80 RON. Pentru informații suplimentare sunați la 0744-653097

■ Vând OPEL ZAFIRA 1,9 diesel, an 2008, 7 locuri, culoare gri, 210.000 km, în stare bună de funcționare. Preț negociabil. Informații și relații suplimentare la telefon 0740-694047.

ELECTRO

■ De vânzare TV PANASONIC, preț 300 RON. Prioritate au studenții și pensionarii. Informații și detalalii la tel. 0721-356827 sau 0364-143746.

■ Vând congelator ARCTIC, cu 3 sertare, în stare bună de funcționare, preț negociabil. Informații suplimentare la tel. 0741-028813.

■ Vând reșou electric, nou, reșou cu 3 ochiuri pe gaz, cuptor electric. Prețuri foarte bune. Informații la telefon 0735-176040.

■ Vând TV SHOV, diagonala 35 cm, în stare perfectă. Pentru informații suplimentare sunați la telefon 0745-083161. (4.7)

■ Vând hotă bucătărie, electrică, în stare bună de funcționare, puțin folosită. Preț negociabil. Pentru informații suplimentare sunați a tel. 0759-912176. (4.7)

UZ CASNIC

■ Vând aragaz cu 3, 4, 5 arzătoare, cu cuptor, în stare bună de funcționare. Informații și relații suplimentare la tel. 0741-028813. (1.14)

■ Vând congelator ARCTIC, cu 4 sertare, în stare bună de funcționare, preț negociabil. Pentru informații suplimentare sunați la tel. 0733-612054. (1.14)

■ Vând mașină de cusut la pedală SINGER, stare bună de funcționare. Pentru informații sunați la tel. 0741-028813. (1.14)

■ Vând boiler electric de 100 l, nou. Informații suplimentare la tel. 0741-028813. (4.7)

■ Vând congelator ARCTIC, cu 4 sertare, puțin folosit, în stare bună de funcționare, preț negociabil. Informații suplimentare la tel. 0741-028813. (4.14)

■ Vând mașină de cusut SINGER la pedală. Pentru informații sunați la tel. 0741-028813. (4.14)

■ Vând 4 buc scaune din plastic pentru grădină/curte. Pentru informații suplimentare sunați la tel. 0745-569336. (4.7)

■ Cumpăr sobă cu plită pentru gătit pentru o cameră, la țară. Sunați la telefon 0744-702473.

MOBILIER

■ Vând fotoliu pat de o persoană, în stare bună, preț negociabil. Informații suplimentare la tel. 0759-660846. (1.14)

■ Vând mobilier vechi în stare foarte bună, toaletă cu oglindă ovală, vitrină, război de țesut în stare foarte bună, pentru decor, prețuri negociabile. Pentru informații și detalii sunați la telefon 0740-206335.

■ Vând fotoliu de o persoană, în stare bună, preț negociabil. Informații la telefon 0364-418678, după ora 17 sau 0754-300728.

■ Vând 2 birouri pentru calculator, dim. 70 x 130 x 86 cm, culoare wenge și stejar auriu, stare perfectă, preț 250 RON/buc. și raft de bibliotecă cu dulap pentru acte, cu 3 rafturi și cu dulap cu 2 uși în partea de jos, cu chei, dim 205 x 90 x 40 cm, culoare wenge cu stejar auriu, stare impecabilă, preț 350 RON, ideale pentru agenții de turism, imobiliare sau alte activități de birou. Nu asigurăm transportul. Tel. 0741 278287.

■ Vând rafturi de culoare albă, rafturi pentru cărți, birou mare, în stare foarte bună. Prețuri negociabile. Pentru informații suplimentare sunați la telefon 0735-176040.

DIVERSE

■ Vând miez de nucă la prețul de 30 RON/kg și nucă în coajă la prețul de 10 RON/kg, zonă nepoluată. Informații la tel. 0748-220979. (2.7)

■ Vând autorizație taxi autoturism Toyota Yaris Hibrid, an 2012. Pentru infromații sunați la tel. 0741-028813. (2.7)

■ Vând cizme lungi militare, nr. 42, negre, cu carâmb înalt. Sunați la nr. de telefon 0264-424005. (2.7)

■ Vând pătuț cu sertare pentru copii, din lemn. Informații la telefon 0264-424005 sau 0745-300323. (2.7)

■ Cedez loc de veci, amenjat cu monument, betonat, în București, Cimitirul Domnești, cu unul similar amenjat în Cluj-Napoca. Informații la telefon 0747-417912. (2.7)

■ Vând miez de nucă la prețul de 30 RON/kg și nucă în coajă, preț 8 RON/kg, producție 2019, produs bio din zonă nepoluată. Informații suplimentare la tel. 0748-220979. (2.7)

■ Vând cizme de dame din piele, lungi, nr. 39, negre. Informații la telefon 0264-424005 sau 0745-300323. (2.7)

■ Vând flex puțin folosit și mașină de găurit electrică, preț 180 RON. Informații suplimentare la tel. 0745-569336. (2.7)

■ Vând haine din piele pentru dame și bărbați, scurte și lungi. Informații la tel. 0264-424005 sau 0745-300323. (2.7)

■ Vând 3 candelabre cu 5 brațe, 3 brațe și un braț, cu becuri, stare bună, se vând în bloc, la preț negociabil. Detalii la telefon 0742-401019. (4.7)

■ Vând prize și întrerupătoare noi. Informații suplimentare la telefon 0742-401019. (7.7)

■ Vând rohie de mireasă, cu trenă, nr. 40-42, folosită doar o singură dată, foarte frumoasă. Preț avantajos. Pentru informații suplimentare sunați la 0745-996308 sau 0745-265436.

■ De vânzare țiglă, calitatea I, în sat Săliștea Veche, comuna Chinteni, preț 50 bani/buc. Pentru informații și detalii suplimentare sunați la telefon 0745-265436.

MATRIMONIALE

■ Bărbat singur, 66 de ani, caut femeie singură, văduvă, fără obligații, pentru căsătorie. Îi asigur toate condițiile de viață. Aștept telefoane la nr. 0756-787551. (5.20)

PIERDERI

■ **S.C. SERATEL ELECTRONICS S.R.L.**, C.U.I. 15719943, pierdut certificat constatator din 22.09.2008, activități desfășurate în afara sediului social 4321 - lucrări de instalații electrice necesar pentru REGISTRUL COMERȚULUI. Îl declar nul.

TALON DE MICĂ PUBLICITATE

monitorulcj.ro

— VALABIL PENTRU PERSOANE FIZICE —

NUME ȘI PRENUME:

ADRESĂ:

TELEFON:

E-MAIL

TEXTUL ANUNȚULUI:

GRATUIT

Completați **CITEȚ** acest talon (maxim 25 de cuvinte) și veți beneficia GRATUIT de două anunțuri de mică publicitate! Anunțurile pt. rubricile „Acorduri de mediu", „Citații", „Pierderi", „Matrimoniale" și „Mulțumiri prezicătoare" se taxează integral. Depune TALONUL DE MICA PUBLICITATE la sediul redacției, str. Republicii nr. 109, Et. 1

Redacția nu-și asumă responsabilitatea pentru conținutul anunțurilor. Trimițând acest talon vă exprimați acordul privind utilizarea datelor înscrise pe talon în scopuri de marketing și publicitate.

Abonează-te la monitorul

0264.59.77.00

■ **plătești doar 20 lei pe lună**
■ **citești cele mai fierbinți** știri din Cluj
■ **participi la** concursuri **cu premii în fiecare lună**

Monitorul de Cluj nu este responsabil în nicio circumstanță pentru acuratețea sau conținutul anunțurilor publicate, nu răspunde moral sau material pentru eventualele prejudicii pe care cineva le-ar suferi în urma publicării acestora. Răspunderea pentru autenticitate aparține exclusiv autorilor anunțurilor.

ROM SYSTEMS

Distribuitor autorizat ANVELOPE pentru:

• Autoturisme • Camioane
• Maşini agricole şi industriale

GOODYEAR MICHELIN BRIDGESTONE Firestone MATADOR Mitas

Cluj-Napoca, Bd. Muncii nr. 8
pencofcristina@gmail.com
Tel./Fax: 0264-415 167; 021-210 01 76

ADAX ANVELOPE

TOATE ANVELOPELE SI JANTELE INTR-UN SINGUR LOC!!

Anvelope – Jante – Vulcanizare – Hotel Anvelope

www.adax.ro www.adax.ro www.adax.ro

Str. Aurel Vlaicu nr. 150 Cluj Napoca

Tel. Mobil : 0722.619.317
Tel. Fix : 0264.411.691
Email : office@adax.ro

- Experiență de peste 20 ani
- Disponibilitate mare în stoc
- Orice anvelopa sau janta la comanda

ANUNȚ DE MEDIU

Comuna Unguras, titular al proiectului ***„Modernizare drumuri in localitatea Batin, comuna Unguras, judetul Cluj"*** anunta publicul interesat asupra luarii deciziei etapei de incadrare de catre APM Cluj, in cadrul procedurii de evaluare a impactului asupra mediului, pentru proiectul ,Modernizare drumuri localitatea Batin, comuna Unguras, judetul Cluj", propus a fi amplasat in comuna Unguras, sat Batin, jud. Cluj.

Proiectul deciziei de incadrare si motivele care o fundamenteaza pot fi consultate la sediul APM Cluj, Calea Dorobantilor, nr. 99, in zilele de luni-vineri intre orele 9 :00 si 14 :00, precum si la urmatoarea adresa de internet http://apmcj.anpm.ro.

Publicul interesat poate inainta comentarii/observatii la proiectul deciziei de incadrare in termen de 10 zile de la data publicarii anuntului pe pagina de internet APM Cluj http://apmcj.anpm.ro

LICITAȚIE PUBLICĂ

TETAROM SA ORGANIZEAZĂ LICITAȚIE PUBLICĂ

1. Informații generale privind autoritatea contractantă, în special denumirea, codul de identificare fiscală, adresa, numărul de telefon, fax și/sau adresa de e-mail, persoană de contact: Tetarom S.A., str. Tăietura Turcului nr.47, Cluj-Napoca, județul Cluj, telefon 0264407900, fax 0264432750, email codruta.petrisor@tetarom.ro.

2. Informații generale privind obiectul procedurii de licitație publică, în special descrierea și identificarea bunului care urmează să fie închiriat: imobile aflate în proprietatea domeniului public, situate în Municipiul Cluj-Napoca, Parcul Industrial Tetarom I, înscrise în CF nr. 336663, identificate după cum urmează: a. clădire de birouri D+P+ 5 E, având 48 de spații cu suprafețe cuprinse între 30 mp-80 mp. b. hală depozitare având 9 compartimente cu suprafețe cuprinse între 297 mp-321 mp. Închirierea se face conform art. 1 din HCJ Cluj nr.48/20.02.2020 privind includerea în domeniul public a bunurilor imobile realizate prin Proiectul ***„Dezvoltare Parc Industrial Tetarom I - Edificare Clădiri, Extindere și Modernizare Infrastructură"***, art. 1(1) lit. a), b) din HCJ Cluj nr. 49/20.02.2020 privind aprobarea închirierii clădirilor realizate prin Proiectul „Dezvoltare Parc Industrial Tetarom I - Edificare Clădiri, Extindere și Modernizare Infrastructură" și în temeiul art. 332 și art. 333 (3) din OG. 57/2019.

3. Informații privind documentația de atribuire: se găsesc în caietul de sarcini.

3.1. Modalitatea sau modalitățile prin care persoanele interesate pot intra în posesia unui exemplar al documentației de atribuire: prin e-mail, printr-o cerere trimisă la adresa codruta.petrisor@tetarom.ro sau de la sediul Tetarom S.A., Cluj-Napoca, str. Tăietura Turcului nr.47.

3.2. Denumirea și datele de contact ale serviciului/compartimentului din cadrul instituției de la care se poate obține un exemplar din documentația de atribuire: Serviciului Comercial al Tetarom S.A., Cluj-Napoca, str. Tăietura Turcului nr.47, între orele 09:00-16:00, telefon: 0264407900, fax: 0264432750.

3.3. Costul și condițiile de plată pentru obținerea acestui exemplar, unde este cazul, potrivit prevederilor O.U.G. nr. 57/2019 privind Codul administrativ: gratuit, pentru exemplarul pe suport electronic obținut prin e-mail sau 50 de lei pentru exemplarul obținut pe suport de hârtie, care se achită numerar la caseria Tetarom S.A.

3.4. Data-limită pentru solicitarea clarificarilor: 18/08/2020, ora 16.00.

4. Informații privind ofertele:

4.1. Data-limită de depunere a ofertelor: 25/08/2020, ora 10.00

4.2. Adresa la care trebuie depuse ofertele: registratura Tetarom S.A., mun. Cluj-Napoca, str. Tăietura Turcului nr.47, clădirea A1.

4.3. Numărul de exemplare în care trebuie depusă fiecare ofertă: 1 exemplar.

5. Data și locul la care se va desfășura ședința publică de deschidere a ofertelor: 25/08/2020, ora 13:00 la sediul Tetarom SA, din jud. Cluj, mun. Cluj-Napoca, str. Tăietura Turcului nr.47, clădirea A1.

6. Denumirea, adresa, numărul de telefon și/sau adresa de e-mail ale instanței competente în soluționarea litigiilor apărute și termenele pentru sesizarea instanței: Tribunalul Cluj, Cluj-Napoca, Calea Dorobanților, nr. 2-4, telefon: 026459611, fax: 0264595844, e-mail: tr-cluj@just.ro.

7. Data transmiterii anunțului de licitație către instituțiile abilitate, în vederea publicării : 03/08/2020

Cartuşe şi Reîncărcări pentru imprimante

ECONOMISEȘTI PÂNĂ LA 60%

prink

900 magazine specializate
în cartuşe pentru imprimante

CLUJ-NAPOCA, Piața Cipariu, Tel: 0364266523
cluj@prink.ro www.prink.ro

Spălătorie AUTO
SC Rut Serv SRL
str. Berăriei nr. 1-3
tel. 0751-087124
0752-237433
orar:
luni-sâmbătă 7.30-20.30
duminică închis

medsan
din grijă pentru sănătatea ta
www.medsancluj.ro
medical@medsancluj.ro

Str. Ilie Macelaru nr. 28
Cluj-Napoca

0264.597.603
0364.117.539
0372.714.685

Analize de laborator
• Diabet, nutritie și boli metabolice • Endocrinologie • Medicină internă • Cardiologie • Dermatologie • Medicina muncii • Medicina naturistă • Alergologie • Neurologie • ORL • Oftalmologie • Psihologie și consiliere psihologică • Pediatrie • Psihiatrie • Psihiatrie infantilă • Analize obținere și preschimbare permise auto (amatori și profesioniști).

De 14 ani oferim servicii medicale de calitate

ASTĂZI LA TV

TVR 1

12:00 Teleshopping
12:30 Cronici Mediteraneene
13:00 Ediție specială
13:15 Discover Romania
13:30 Trish - bucătar la Paris
14:00 Telejurnal
14:55 Vorbește corect!
15:10 Akzente
17:00 Vorbește corect!
17:15 Prințul Jumong
18:35 Comisarul Rex
19:35 Momentart
19:40 Sport
19:55 Meteo
20:00 Telejurnal
21:00 România 9
22:00 Fantomele fiordului
23:00 Telejurnal
23:50 Comisarul Rex

ANTENA 1

12:00 Observator
14:00 Fetita mea
16:00 Observator
17:00 Acces direct
19:00 Observator
20:30 Poftiti pe la noi: Poftiti la Nea Marin
22:45 Observator
23:15 Ținta: Președintele

PRO TV

13:00 Știrile Pro Tv
14:15 Misterul din florărie: nunta mortală
16:00 Lecții de viață
17:00 Știrile Pro Tv
18:00 Ce spun românii
19:00 Știrile Pro Tv
20:30 Las fierbinți
21:30 Terminator 2: Ziua Judecății

PRIMA TV

12:00 Teleshopping
14:00 Camera de râs
14:30 Teleshopping
15:05 Focus
16:00 Paradisul femeilor
18:00 Focus 18
19:00 Trăsniți
20:00 Săptămâna nebunilor
22:00 Focus din inima României
22:30 Trăsniți
23:30 Casa Charnel

KANAL D

12:00 Știrile Kanal D
13:00 În căutarea adevărului
15:00 Teo Show
17:00 Puterea dragostei
19:00 Știrile Kanal D
20:00 Dragoste și secrete
22:30 Bravo, ai stil!
23:00 Bravo, ai stil!

LOOK TV

13:00 TELESHOPPING
14:00 STUDIO UEL
15:00 TELESHOPPING
16:00 Copenhaga - Basaksehir
18:00 Manchester United - LASK
19:55 Sevilla - Roma
22:00 Basel - Frankfurt

ANUNȚ DE ANGAJARE

Reprezentanța Auto Hyundai Sibiu

angajează:

Electrician auto
Tinichigiu auto
Vopsitor auto
Pregătitor vopsitorie auto

Se oferă pachet salarial atractiv și cazare.
Informații la telefon:
tel 0752-449012

Batrom
reprezentanță și service Rombat SA Bistrița

comercializează, formatează și montează acumulatori auto, acumulatori tracțiune, acumulatori staționări.

Reprezentanța Batrom din Cluj-Napoca se află pe strada Streiului, nr. 12

Program: luni-vineri – 08.00-18.00
sîmbătă – 08.00-13.00

www.batrom.ro

Telefon/fax: 0264–41.45.68; Mobil:0729–15.86.00; 0722–31.44.86

Gabi Tamaș, prezentat oficial: „Am venit la Cluj să promovez!”

Tamaș a fost prezentat de ”U” Cluj reușind să facă spectacol încă dinaintea debutului pe gazon

Tibi DEMETER
redactia@monitorulcj.ro

Transferul lui Gabi Tamaș la Universitatea Cluj este cea mai importantă mutare din Liga a 2-a, iar „artificiile” au apărut încă de la primul interviu acordat în tricoul „studenților” de experimentatul fundaș. Tamaș a semnat un contract pe un sezon cu Universitatea Cluj.

Gabi Tamaș a oferit primele declarații în tricoul Universității Cluj

Gabi Tamaș, săgeți în direcția lui CFR Cluj

Fundașul celor de la „U” a fost întrebat dacă simte presiune după ce rivala CFR Cluj a câștigat al 3-lea titlu de campioană consecutiv în Liga 1: „Da, nu mai pot de frică. Stai să mă dezbrac”, a fost răspunsul.

Noul lider din apărarea lui „U” Cluj le-a răspuns și celor care îl consideră un jucător expirat: „Atât de expirat sunt încât m-au căutat de la echipa națională. Dacă nu jucam trei ani, poate eram expirat, dar în ultimul sezon am jucat la Astra care este pe locul trei în Liga 1”, a spus Tamaș.

Veteranul a fost atras de fanii lui „U” Cluj

Fotbalistul a recunoscut că unul dintre motivele pentru care a semnat cu Universitatea Cluj este legat de prezența unui număr mare de suporteri.

„Fanii contează foarte mult pentru acest club. Din păcate nu îi putem avea alături de noi în perioada asta, însă sper să se remedieze problema și să poată veni la stadion. Aici este un proiect care arată bine, pe termen lung și cred că dacă se mai fac transferuri putem ataca direct promovarea”, a conchis fostul component al naționalei.

Tamaș se așteaptă să facă diferența în sezonul viitor după ce a fost unul dintre cei mai buni fundași din prima ligă în sezonul precedent: „Am fost cel mai bun sau unul dintre cei mai buni fundași din Liga 1, ce să mai zic de Liga a 2-a. Am venit aici să ajut la promovare și dacă pot mai joc și un sezon în Liga 1”, a mai declarat Tamaș.

Falub își asumă trecutul, dar și viitorul lui Tamaș

Antrenorul lui „U” Cluj l-a inclus pe Tamaș pe o listă selectă a celor mai importanți fundași din fotbalul românesc.

„Am început o construcție în iarnă pe care o continuăm acum. Din punctul meu de vedere, Gabi Tamaș este alături de Cristi Chivu și Marius Constantin pe lista celor mai buni fundași din ultimii 20 de ani din România. Am început o construcție cu jucători tineri, dar avem nevoie și de anumite modele pentru ei. L-am pierdut pe Mureșan și atunci am decis să îl aducem pe Tamaș pentru că și el este un jucător de la care au multe de învățat toti juniorii”, a explicat Falub aducerea veteranului.

Adrian Falub nu s-a ferit să își asume posibilele escapade ale lui Gabriel Tamaș. Fostul internațional este cunoscut pentru problemele pe care le-a creat în afara terenului de joc.

„Noi nu suntem orice club în țara asta. Trebuie să învețe lumea să ne respecte lumea. Ne-am pierdut în ultima vreme credibilitatea și identitatea, dar totuși suntem „U” Cluj. Ar trebui să ne respecte mai mult și jucătorii. Un merit mare l-a avut și Daniel Stanciu pentru aducerea lui aici. Eu cred în Gabi Tamaș ca și fotbalist. Nu vreau să ascund ce a făcut el în trecut pentru că știe toată lumea. Eu cred în el ca și fotbalist și îmi asum derapajele lui extrasportive. Sper că nu va avea probleme extrasportive și eu cred în omul Tamaș. Dacă vom avea rezultate, cu siguranță fanii îl vor aclama”, a declarat Falub.

Pe scurt

Simona Halep s-a înscris la US Open

Simona Halep, numărul doi mondial, s-a înscris la ediția din acest an a turneului US Open, care va avea loc în perioada 31 august – 13 septembrie la New York. Prezența campioanei române la Flushing Meadows stă încă sub semnul întrebării, după ce constănțeanca a declarat forfait pentru turneul de la Palermo, care are loc săptămâna aceasta, primul de la reluarea circuitului după pauza impusă de pandemia de coronavirus. Simona Halep a disputat ultimul său meci oficial pe 22 februarie, când a învins-o în trei seturi, 3-6, 6-3, 7-6 (7/5), pe kazaha Elena Rîbakina în finala turneului de la Dubai. Româca se află în fruntea listei participantelor la US Open, comunicată de Federația americană de tenis (USTA), organizatoarea competiției, alături de alte 12 câștigătoare de Grand Slam la simplu. Nouă dintre primele 10 clasate în actuala ierarhie WTA figurează pe această listă: Simona Halep (România/N.2), Karolina Pliskova (Cehia/N.3), Sofia Kenin (SUA/N.4), Elina Svitolina (Ucraina/N.5), Bianca Andreescu (Canada/N.6) – campioana en titre, Kiki Bertens (Olanda/N.7), Belinda Bencic (Elveția/N.8), Serena Williams (SUA/N.9) și Naomi Osaka (Japonia/N.10).

Româncele au fost eliminate de la turneul de la Palermo

Patricia Țig a fost învinsă de estoniana Anett Kontaveit cu 6-3, 6-3, marți seara, în prima rundă a turneului WTA de la Palermo (Italia), dotat premii totale în valoare de 163.103 euro. Kontaveit (24 ani, 22 WTA), a patra favorită, a obținut victoria după o oră și 34 de minute. Meciul a fost echilibrat în prima parte, dar Kontaveit a preluat controlul la 3-2 pentru Țig și a reușit o serie de patru ghemuri, câștigând primul set cu 6-3. Țig (26 ani, 85 WTA) a început bine setul al doilea și a ratat trei mingi de 4-0, dar erorile la serviciu (9 duble greșeli în total) au readus-o în joc pe baltică, Anett Kontaveit reușind șase ghemuri consecutive. Patricia Țig se alătură pe lista sportivelor din România care au fost eliminate la turneul de la Palermo. Irina Begu a fost învinsă de Laura Siegemund, Sorana Cîrstea a pierdut cu Sara Errani, în timp ce Laura Ioana Paar a pierdut în ultimul tur al calificărilor în fața Ludmilei Samsonova.

Rapid nu mai poate folosi sigla clubului

FC Rapid, formația care activează în Liga 2, nu va mai avea dreptul de folosință al siglei, conform unei decizii a Tribunalului București. Tribunalul a decis că sigla folosită de echipa Rapid a fost înregistrată cu rea credință, iar din acest moment a anulat dreptul de folosință. Decizia nu este una definitivă, dar este executorie. În același timp, FC Rapid a fost obligată să acopere și cheltuielile de judecată, în valoare de peste 17.000 de lei. AFC Rapid este cea care poate folosi sigla. Este vorba de echipa care evoluează în acest moment în Liga 4 din București. Gruparea a fost reactivată în 2016 de Horia Manoliu. Conform deciziei Tribunalului, AFC Rapid poate pune în vânzare materiale promoționale cu sigla.

Start la înscrieri pentru Smida Trail, Adventure Run in Transylvania

Clubul Sportiv Atletic Cluj organizează, în parteneriat cu Administrația Parcului Natural Apuseni R.A. (APNA), Direcția Județeană pentru Sport și Tineret Cluj, Federația Română de Atletism, Primăria Beliș și Fundația Pentru Colaborare Internațională, competiția START SMIDA (Smida Trail, Adventure Run in Transylvania).

START SMIDA (Smida Trail, Adventure Run in Transylvania) este o competiție de alergare montană care se desfășoară în Parcul Natural Apuseni, Transilvania. Întrecerea va avea loc în perioada 15-16 august 2020 la Cătun Smida (Parcul Natural Apuseni), comuna Beliș, județul Cluj. Competiția aflată la a treia ediție crează o simbioză între iubitorii de natură, sport, cultură și distracție.

START SMIDA este o oportunitate excelentă pentru concurenți, familiile și prietenii lor pentru a petrece împreună o zi de vară sau chiar o mini vacantă la munte, de a se relaxa, de a profita din plin de aerul oxigenat din Parcul Natural Apuseni și de a face mișcare.

Cursele sunt împărțite în trei categorii; Smida Trail Run (26 km), Adventure Run (11 km), Kids Run (urmează să fie stabilit). Întrecerile sunt deschise tuturor doritorilor, respectând criteriile și condițiile impuse de organizator. Toate categoriile de vârstă vor avea același start.

Clasamentul pentru Smida Trail Run și Adventure Run se stabilește pe categoriile Open, feminin și masculin. Se premiază primii 5 clasați Open la Smida Trail Run (26km) și primii 3 clasați Open la Adventure Run (11km). Se premiază primii 3 clasați la categorie de vârstă la Smida Trail Run.

Cei care doresc să se înscrie pot consulta platforma online http://atleticcluj.ro/events/start/.

PUBLICITATE

PUBLICITATE